重慶商務日報

Commercial Daily News
Chungking

（第七千五百一四號）

本報領得內政部警字第二三七六號、中執會中宣部字第一五九十號登記證
中華郵局特許掛號立券按照總包特別優益寄遞
館址重慶商業場西大街第一號

本報價目
零售每份四仙　每月一元
半年五元六角　全年十一元二角
外埠每月加郵費二角
郵票代洋十足收用
電報掛號○五二三
電話八九六號

今日出版三張半

四川經濟月刊
第四卷
第五期
出版

要目

新式工商業會計之必要事項
各國人壽保險之沿革
歐戰後十五年來之世界經濟概觀
統制經濟之由來及近況
近時各國充實軍備之狀況
中國，蘇俄，德國
世界經濟恐慌的出路
評國難期中之民族自信
意阿糾紛與經濟關係
羅斯來華與中國
一月來之四川財政措施
萬縣貿易調查
救濟農村之積極工作
四川茶業之概況
列國通貨膨脹及貿易變動指數
萬縣出入口貿易百分比及商品位次趨勢圖

總發行處：重慶下陝西街四川省銀行經濟調查室
分售處：本埠：北新，開明，益民等書局，兒童，中學生，合記，正中，縣廟外；外埠：平京，漢口，武昌，杭州，蘇州，廣州等埠各大書局本行各分行處
價目：每月一冊　半年六冊　全年十二冊
本埠二角　一元二角　二元
外埠二角五分　一元三角　二元四角

案奉財政部訓令開據重慶銀錢業兩公會呈稱川省法幣缺乏異常請囑中中兩行多運法幣至川發行以應川省急需等情除函中央銀行外合行令飭該行洽照等因查敝行各地地名鈔票自財政部指定作為法幣後概係不分地名全國一律通用為適應川省急需起見業經呈准財政部即由敝行將現存四川地名鈔票在川發行作為法幣除由四川省政府及關特派員分別佈告週知外特此通知

中國銀行重慶分行啓

四川美豐銀行召集第十四屆股東常會通告

啓者本行定於民國二十五年一月二十日午后一時在重慶新街口本行開第十四屆股東常會除函通知外特此登報通告希各股東屆時出席為盼再從即日起股票停止過戶特此公告

四川美豐銀行董事會啓

零存整付儲金（其七）
利息優厚
分每月一存，每三月一存，每半年一存，每年一存。
分一角起，一分二厘五毫止

川鹽銀行

營業要目

本行股本一百萬元，所有業務，力求穩實，專營匯兌，小本放款，故自開幕以來，未受呆賬損失，且接納周到，手續簡便，頗得各界歡迎也。

營業部　放款　匯兌　押匯　貼現
儲蓄部　活期　定期　零存整付　給息優厚　備有詳章　函索即寄
保險部　專保輪船貨物　木船水險
堆棧部　現在專存煤動　俟設備完善，再行擴充堆存各貨

總分行辦事處地址
總行　重慶新街口四六號　電報掛號七三八〇
分行　成都中新街　自流井八店街　上海二民路大川通內
辦事處　漢口後花樓居仁里　瀘縣　萬縣　江津　合江

聚興誠銀行代辦部代辦事項如左

一、代理承保水火險　二、代理買貨或賣運
三、代理經收房地租　四、代理報關或轉貨
五、代理保管有價證券以及一切貴重物品

此外本部更代美商慎昌洋行經售歐美製造各種大小機械器具以及化學原料各種用品電料五金之類應有盡有倘承各界惠顧或函詢或面洽一切無不竭誠歡迎

本部電報掛號一四三五　住重慶商業場

聚興誠銀行

音樂辭典

劉誠甫編

布面精裝　六開版式
一冊五百八十餘面
定價二元　郵費七分半
特價一元二角
廿五年三月底截止
樣張贈閱

音樂之事，古今異制，中外異趣，欲觀古今之變，通中外之節，徵考名物，審訂音律，則樂典之功為最宏。本書蒐羅古今中外關於音樂術語譯者作十諸名詞，一一考其出處，加以詮釋。凡樂理，樂器，樂律，樂書，樂譜，名伶，樂曲，歌曲，戲劇，靡不備列。全書共四千九百餘條，約四十餘萬言，內容充實，考訂詳明，并採要附圖，以資參證。條目以首字筆畫多寡為序，後附四角號碼索引。其譯自西文者，并於名詞下附註原文。卷首列目錄，卷末附參考圖七十三種。洵為各級學校音樂教師及專研樂術者必備之要籍。

商務印書館
最新出版

重慶平民銀行收回兒童儲金禮券啟事

逕啓者接奉省政府財字第一二〇八號令開飭重慶各銀行未收回之鈔券自即日起登報催兌至本年十二月底完全截止等因奉此用特登報催兌凡持有本行兒童儲金禮券者務請於十二月底以內來行兌現幸勿延擱自誤是荷此啟

四川商業銀行增設綏定辦事處通告

啓者本行為服務社會便利各界起見特增設綏定辦事處專辦匯兌業務現已覓定綏定會仙橋第三十二號為行址電報掛號為零九三四已於十二月十二日開幕凡本行設有分支行及辦事處所在地均於是與綏定通匯手續異常簡捷取費特別克已如荷各界委託辦理無不竭誠歡迎用答盛意此啓

零存整付

按月存入少數金額，到期收得一筆鉅款！

每月在本行存入一元九角五先，十五年後得洋一千元整，利上翻利，穩得鉅款，最好，最妙，最有划算！

重慶銀行儲蓄部

街子平

橡皮圖章鉛石名片

市　店　商業場　精印五彩商標廣告鈔票名片

中外要聞

塘沽事件和平解決
廿九軍駐大沽地方安謐
宋哲元昨赴保定令就職

北平七日電、代理津沽保安司令劉家鸞、七日午由津來平、據談塘沽事件經交涉後、已和平解決、二十九軍現駐大沽、地方秩序安謐如恆、

保定七日電、宋哲元七日晨十時半專車離平、下午二時零五分抵保、定八日上午十一時就職、事前省府各廳處主任以上人員及紳商學各界數百人、均到站歡迎、宋下車即與萬福麟同車赴省府、下午四時召見各廳處祕書主任及科長等人員、

又保定七日電、宋哲元七日下午六時赴萬福麟宴後、八時返省府、召各廳委會議、對省政興革有所商討、定八日就職後、即晨開第一次省政會議、九日午返平、[illegible]李金藻、八日同就職、

北平七日電、宋哲元偕王式九[illegible]段宗林等及衛隊五十餘人、七日晨十時半專車赴保、各機關職員百餘人均往送行、據宋在站語記者、余定八日就冀主席職、九日即返平、教建兩廳長鄭道儒、梁建章、均堅辭、繼任人選正物色中、

財部調動冀察魯中央之稅收人員

南京七日電、孔祥熙七日晨由滬抵京、當日出席政院例會、孔爲調整冀察魯各省國稅收入計、將在冀察魯各省之中央稅收機關人員、略有調動、計派列金鏞代冀晉綏區統稅局長、費厚徵副、戈定遠代長蘆鹽運使、紀亮代察印花菸酒稅局長、柴春霖代魯豫區統稅局長、易謙[illegible]魯豫區統稅局長、唐襄代金陵關監督、賈祉林代冀印花菸酒稅局長、至原任代長蘆鹽運使曾仰豐、則調部候用、

北平七日電、冀、晉、察、綏、統稅局長寧恩承、聞訊後、冀察政委會另派蕭振瀛繼任、六日已到局視事、又新任北平電報局長何燧、定八日晨到局就職視事、

保定七日電、劉桂棠殘匪、六日由水峪山方面竄宛平縣境、經二十九及五三軍兜擊後、斃四十餘、俘五十餘、七日上午十一時宋哲元專車抵長辛店、宛平縣長朱銘獻晉謁報告一切、宋當令朱將俘匪一律就地槍決、並對縣政有所訓示、〔中央社〕

蕭賀圖竄印江秀山
何鍵派隊跟蹤入黔急追

長沙六日電、蕭賀匪部合股竄黔屬銅仁、圖向印江、秀山邊竄北竄、何鍵爲一股殲滅計、令劉建緒郭汝棟、李覺、陶廣、李韞珩等部不分畛域、跟蹤入黔急追、務在湘黔邊區將匪完全消滅云、又顧家齊部移駐保靖、親赴永順堵截、以防迴竄、

長沙七日電、蕭賀股匪大部竄入黔邊、湘方已派大軍集結銅仁一帶堵截、何鍵特令劉建緒指揮郭汝棟、李覺、陶廣、李韞珩等部不分畛域跟蹤入黔急追、務在湘黔邊區將匪殲滅、〔中央社〕

日方傳出之冀察新通貨政策
平津各銀行增發紙幣補充中鈔
以各行所有現銀作發行保證金

東京訊、銀國有令不在華北通行、爲此次傳決華北問題的先決條件之一、冀察政務委員會根據中央給與之政治權限、在冀察兩省範圍內有修正中央幣制改革案之權能、此銀國有令不能在華北通行之明示也、頃據日方消息、謂該會之通貨政策、（幣制改革案之修正案）已於事前決定、其大要爲停止中央銀行券之流行、另由其他平津各銀行增發紙幣以補充之、並將各行所有現銀作爲發行紙幣之保證金、現在平津各銀行保有之現銀總額爲四千七百萬元、（平一千一百萬、津三千六百萬）公債總額約爲二億乃至三億元、將此兩項作爲增發通貨之準備、謂爲異常適當、因中央銀行在平津流通之紙幣、不過所有紙幣額十分之二也、

前日由大同起身張嘉璈南下抵津
勾留一日定今日赴青島

北平七日電、張嘉璈六日晨六時抵大同、與傅作義晤談後、傅赴綏遠、張專車即離大同東返、七日晨六時抵南口、定五時半離南口南開、過平時、擬稍停留即轉津、

北平七日電、張嘉璈六日午在大同與傅作義晤談後、即乘專車東返、七日晨五時二十分抵西直門車站、平綏路局長張維藩往迎、在車站談十分鐘、張專車續開豐台、六時十分由豐台過軌平浦路南下、八時半抵津、聞張在津約有一日勾留、與北寧局長陳覺生籌商新榆段路款被截事件、

在津談話

天津七日電、張嘉璈七日晨八時許專車由平來津、陳覺生鄭寶照迎於北倉、由陳陪往北寧路局視察、并召集全體局員訓話、午應路局歡宴、金融界亦定下午四時茶會款待、聞張定八日寓津赴青島云、

天津七日電、張嘉璈對記者談稱、渠此次北上、僅爲視察路政性質、別無其他公務、平綏線近經整頓、加以員工努力、事業頗有進步、惟車皮太少、尚須添設、客貨運輸、又稱、渠在津預定勾擱一日、定八日南下、先到濟南轉青島、視察津膠兩路云、

又訊、北寧新榆段款被冀東偽組織截留事、在津已與關係方面協商、并令陳覺生負責處理、

中日貿易協會定本月中旬成立
實業部長吳鼎昌由滬返京

滬航訊、實業部部長吳鼎昌氏、前以參加元旦日天利淡氣廠開幕典禮來滬、連日分別視察該部所屬在滬各機關、頗爲忙碌、吳氏旋以京中公務亟待處理、業於昨晨八時、乘坐京滬車晉京、據吳氏在行前對記者談、籌備中之中日貿易協會、定本月中旬、在滬成立、屆時將再來滬、及主持該部在滬建築之大規模漁市場開幕典禮云、楊樹浦江心沙新建築之漁市場、業已工竣、因漁商紛起反對、致尚不能開業、前日實業部長吳鼎昌氏。邀同杜月笙、沈田莘、兩君前往視察、歷兩小時餘始竣事、並請杜月笙、虞洽卿、俞佐庭、沈田莘、方椒伯、葉延芳、等研究辦法、不日杜君召集會議討論云、

內部將組地方自治委會
頒佈寺廟登記規則

南京七日電、內部以推進地方自治、係屬主管範圍、中央地方自治計劃委會僅負設計之責、特組地方自治委會、俾事實易於推行、刻正由主管各科計劃、不日成立、〔中央社〕

南京七日電、內部以寺廟登記條例沿用已久、經另擬寺廟登記規則十四條、及其表證執照式樣、用部令公布、并以該規則公布後各省市所有寺廟一律從新總登記、限本年六月前爲第一次寺廟總登記完畢之期、〔中央社〕

國府命令

南京七日電、國府七日命令（一）張學良給予一等雲麾勳章、此令、（二）任命陳景烈爲閩省府祕書長、此令〔中央社〕

彙報

南京七日電、實部息、本年二十屆國勞大會及海事正式會議、我均將派政府、資方、勞工、三類完全代表參加、惟出席代表係合派抑分別派遣、尚未定、外傳本屆國勞會、我國已擬定提案八件說不確、

上海七日電、外商銀行任銀調換法幣、除英商麥加利、匯豐、德商德華、荷商荷蘭等銀行、已次第遵行外、最近美商花旗銀行亦以二百五十萬元現銀向中行兌換、

南京七日電、司法院解釋兼理司法縣政府民訴事件、誤用行政處分、提起抗告疑義如下、兼理司法之縣政府判斷民訴事件、誤用行政處分、當事人對於該處分聲明不服、上級法院自可依法糾正、又再抗告法院就發生事件所爲法律上之判斷、當然有羈束原法院之效力、司法院解釋區長被控侵案疑義如下、公務員被告、如無觸犯刑律嫌疑、無論已否停職、均得傳質、

福州七日電、本省赴京聽訓學生代表除廈大學生遲由廈出發外、省垣學生派定孫永祿等三人、由福建學院長黃樸心、華南學院長王世靜等率帶、七日乘海安商輪赴滬轉京、中等學校長代表、教廳亦派定七人、在省集合同輪赴京、〔中央社〕

行政院例會決議案

南京七日電、行政院七日晨開二四四次會議、出席蔣中正、蔣作賓、張羣、陳紹寬、黃慕松、何應欽、孔祥熙、吳鼎昌、王世杰、劉瑞恆、列席秦汾、俞飛鵬、蔣廷黻、翁文灝、報告事項軍委會咨請頒給張學良一等雲麾勳章、已由院轉呈國府公布案、討論事項、（一）蔣提議魯主席韓復渠救濟黃災著有勞績、擬呈請國府明令嘉獎、并將該省辦理賑災事之出力人員、飭由該主席開具名冊、擇尤令褒、以資激勸案、決議通過、（二）決議通令政院各部會署及所屬機關、凡前後任交代時、應照公務員交代條例切實辦理、并將辦理經過情形呈報上級機關、（三）內、軍、財、實、教、司、鐵、七部及衛生署振委會報告、奉交審查陝省二十四年度地方豫算一案、遵經會同全國經委會開會審查、擬具意見十七項、請鑒核案、決議照審查意見通過、任免事項、（一）軍委會函請任命劉興爲二十七軍軍長案、決議通過、（二）軍委會函請任命譚本良爲八十八師二六二旅副旅長、并將現任陳素農免去本職案、決議通過、〔中央社〕

南京七日電、行政院七日晨開二四四次例會、到蔣院長、孔祥熙、蔣作賓、張羣、何應欽、陳紹寬、王世杰、吳鼎昌、俞飛鵬、蔣廷黻、黃慕松、翁文灝、等、決議要案如次、（一）蔣院長提議、魯主席韓復渠救濟黃災著有勞績、應呈國府明令嘉獎案、決議通過、（二）決議通令政院各部會署、及所屬各機關、凡前後任交代時、應照公務員交代條例切實辦理、并將辦理經過情形呈報上級機關、

日駐華第三艦隊司令及川作飛漢視察
日前議員中野正剛等離平赴濟

上海七日電、日駐華第三艦隊司令及川中將、七日晨偕參謀森先副官岡村乘中航公司飛機漢視察各艦狀況、定十二日返滬。

北平七日電、前日本衆議院議員中野正剛等、七日晨八時訪宋哲元、談半小時、午十二時半秦德純在市府歡宴、下午三時訪教界領袖蔣夢麟胡適徐誦明等、定晚八時赴濟、〔中央社〕

許崇智胡文燦昨抵滬今日南下迎胡
胡歸國後赴粵稍留即可晉京
孫戴魏等均將先後往迎

上海七日電、許崇智胡文燦、七日晨到滬、預定八日午一時偕中委何世楨及羅家衡兩氏、同乘傑克遜總統號輪赴港、會同西南執行部代表轉赴新加坡、歡迎胡漢民氏、許今午在西摩路私邸對記者談、各中委均發表意見、并擬許氏此次南下係以私人資格歡迎、又胡文燦談、胡先生歸國後、須赴粵一行、約十日之前必可入京、本人亦決隨同北來、并聞孫科定十四日偕傅秉常赴港、戴季陶定二十日乘機飛粵、蔣先後南下迎胡漢民云、

上海七日電、魏道明定八日晨乘滬粵南下飛機赴粵迎胡、

香港七日電、林翼中、劉蘆隱、暨粵省市黨委黃河灃伍智梅等、一行七日由省抵港、定八日下午四時乘波蘇士輪赴新迎胡、

香港七日電、省訊、張任民、溫宜之、七日下午三時半由邕乘機抵省、謁晤陳濟棠、代李致意、商剿邊匪事畢、將赴新迎胡、

廣州七日路透電、西南執行部、西南政委會、暨陳濟棠代表劉蘆隱、林翼中等、今日赴港轉新加坡歡迎胡漢民、其他粵桂代表及張任民等、則將于數日內赴新、胡氏將于一月二十一日抵省、據負責方面消息、胡將先赴粵一行、然後再行晉京云〔中央社〕

陳濟棠將召開軍政聯席會議

香港、陳濟棠定月中召各軍師長、各綏委及各縣市長來省、開軍政聯席會議、討論裁兵減費、刷新政治及綏靖等問題、

日鐵省職員到滬遊歷
共計念一人　將入京一行

滬訊、報載日本鐵道省爲明瞭我國全國鐵道情形特組織考察團來華考察云云、茲據駐滬日總領事館情報處代表岩井英一談、該團團員共計二十一人、盡係鐵道省職員、於一星期前抵滬、該團此來、未負考察任務、係遊歷性質、連日在滬勾留、曾分晤各國人士、在滬稍作勾留、即入京一行、然後再來滬返國云、

重慶市公安局巡長訓練班招考廣告（第一號）

一、名額　三十名
二、資格　高中畢業或有同等學力持有證書及成績表者
三、年齡　二十歲以上二十五歲以下
四、報名日期　一月十五日起廿七日止
五、報名手續　繳本人最近四寸半身相片二張及文憑或證明文件
六、報名地點　本市夫子池警察訓練所稽查處
七、考試　（甲）身體檢查（身長五尺六寸體重一百一十五磅素無嗜好及惡疾者）（乙）筆試（國文黨義數學（算術代數平面幾何）英文史地公民常識測驗）（丙）口試
八、考試日期　一月二十八日上午八時身體檢查　三十及三十一日上午八時至十二時午後一時至五時筆試　二月二日上午八時口試
九、考試地點　本市夫子池警察訓練所
十、訓練期間　三月
十一、待遇　伙食服裝講義醫藥等概由本局供給并按月酌給津貼一元畢業後以巡長記存（巡長月薪二十元）分發各署實習遇缺即補成績優異者得以巡官任用（巡官月薪四十五元）
十二、附則　（一）體格檢查不及格者不得與筆試筆試不及格者不得與口試考試時自備筆硯　（二）考試取錄後須取具本市妥實舖保　（三）入學時間在考試地點牌告

中華民國二十四年十二月二十九日

商業場　中興綢緞號　推廣營　便利顧主
特開設分號於三牌坊昨已開幕
各貨大廉價　外送贈品
總分號
運動安安藍布　九仙五
條子花毛嗶嘰　三角八
藍布大王門百草藍布　一角八
紗線細緞顏色鮮豔退色包掉
打炮貨每日祇售三十疋另有規定
真有便宜存貨無多購者從速
廉價　歡迎

德國補品　買一送一
育腎寶
主治　先天不足　見色滑精　夜夢遺精　誤斲腎囊　度過　常出冷汗　精冷精清　子嗣艱難　濕陽萎不舉　陰莖短小　腰疼背痛　形容枯瘦　小便頻數　房事早洩　頭迷頭暈　四肢無力　腦衰健忘　久年白濁　耳聾耳鳴　性育減退　諸虛百損　失眠不睡　氣虛咳嗽　自汗盜汗　房勞過度　破身太早　五癆七傷　年老精衰
特長　育腎寶一藥、爲人體天然滋陰補劑乃用極高貴藥品、德國處方、用化學技術製成丸劑、服後二小時由腸胃消化力量、化爲鐵質成分、增長腎氣生精補血、藥力輸入血液、凡體虧腎弱、服用此藥、即能轉弱爲強、男女宜服、藥力絕大、
聲明　凡由腎虧發生各症速服「育腎寶」百發百中萬試萬靈、現初次到渝、爲患者試服效力如何起見、特贈送五千盒送完爲止、此等機會幸勿失之
贈法　「育腎寶」乃是唯一滋補大王、爲謀濟患病同胞、及推廣銷路起見、凡買一盒、即送一盒、餘者類推、但每人限購一打、每盒八十四粒、定價每盒一元八角每打十八元外埠函購藥款匯封加寄重慶分行郵票二角照寄不誤
總發行所上海三多藥行
重慶蒼坪街三十一號三多藥行
經售處　重慶東亞、歐美、萬國、大西洋、美州、太平洋、中華、東北、華德、南洋、合川蕭竹勛、各藥房均有售代

全龍過處　油降至尊　救急扶危　萬眾歡騰
全龍至尊油
內服外搽　百用百效
創傷凍傷　神效異常
日日常備好　萬病都無憂

各藥房均售
上海至尊公司　上海新星藥行　經理
全川總經理重慶新豐街華洋大藥房

晉川興參茸號　開設重慶上陝西街大什字　電話七七四
本號在渝開設已二十餘年遠近早已馳名

人參 洋參 麗參 黃毛架茸 野產鋸茸 上等截茸 茸片 茸粉 沉香 蒙桂 白耳 紅花 定坤丹 百寶丹 黑錫丹 阿膠 鹿齡龜 膠丹

晉吉泰參號

如蒙惠顧 新到道地關東鹿茸 山西延齡堂龜齡集丹 美國花旗參 光參 上海六神丸 同仁衛生丸 虎骨酒 婦科要藥 韓奇逢公司黑雞白鳳丸 可心老牌定坤丹 男婦小兒救急各藥應有盡有 不及細載

地點重慶商業場在大街二十二號

休會十六日後之

海軍會議重行開會

德新建裝甲艦開始服務 法否認與德波有所談判

倫敦六日哈瓦斯電、海軍會議休會十六天後、已於本日午後重行開會、英國會於休會之前、提出一量的限制之計畫、主張各海軍國當以若干年內[大約定爲六]造艦程序互相通知、此項提議、已告失敗。此則本日會議最足引人注意之事也、法國提議各海軍國以短期間內之造艦程序互相通知、業由英國接受加以討論、此在一般人以爲英國目的係在延長量的限制之討論、俾海軍會議亦不致因日本反對英國計畫而完全歸於失敗云、

倫敦六日路透電、今日海會於休假後重行開會時、外相艾登被選爲主席、繼續討論英國所提出各國自動片面宣布若干年內擬造軍艦數量之建議、日代表加以指摘、謂此議不曾保持比率制、不幷能使軍備減小、英總代表海相孟塞爾答稱、今不必過於重視比率之見解、英國之方案能依具的方針而獲縮減、法總代表羅培爾提出新建議、主張凡簽字國連德國在內應將建造各種軍艦之型式與軍備、於六個月前向國聯訂報、各國幷主張縮小戰艦與巡洋艦之型式、義代表之發言人提出與羅氏相類之建議、美總代表台維斯發言、約略批評英法義三方案、當法代表羅培爾言及數國或主張以六年爲期時台維斯稱此決定之任何期限、必須普遍施諸各國、於是乃延會至星期三、俾各代表討論各方案之詳則、由今日會議之情勢觀之、商獲質的限制妥協之希望實際已消滅矣、

德國威廉港六日哈瓦斯電、德國新建裝甲艦、海軍提督斯比伯爵號頃在此間開始服務、該艦屬於袖珍裝甲艦之第三批、其建造程序、係在一九三五年三月十六日以前所擬定者、

巴黎六日哈瓦斯電、外國消息、謂法國航空部長特蘭最近曾在柏林與德國波蘭兩國政界要人有所談判、負責方面頃否認此說、[中央社]

北路義軍復見活動

飛機頻出偵察擲彈轟擊 亞國新聘外籍顧問抵京

台西六日路透電、上星期內自華爾勒德至瑪加爾之義軍復見活動、此間現信此爲北路義軍取新攻勢之徵兆、義機頻出偵察或擲彈轟擊、惟亞國以死傷者甚多、義機曾在數處用毒瓦斯炸彈、結果死傷多人、而多屬平民中毒且有婦孺也、

亞京六日哈瓦斯電、亞國皇宮方面人士預料今晚將有一美國人由法屬吉布堤港抵此、其人年齡僅二十八歲、七日已由政府聘爲外交專門顧問、惟其姓名與已往資格政府方面嚴守祕密、外傳將於明日詳細宣布、查亞國政府所聘外籍外交顧問、原爲瑞典人維爾琴將軍、其人自義亞戰爭發生以前、即已在亞京任職、近以身罹多病辭職返國、因新聘美國籍某君、即以代替維爾琴所遺之缺者、又亞國皇帝之法律顧問原爲瑞士人奧勃遜、其人亦於去年十一月間離開亞國、轉任亞國出席國聯代表團、與亞國皇帝間之聯絡員、目前在亞京供職之外籍顧問、僅財政顧問美國人科爾遜一人而已、[中央社]

美政府主張建造

戰鬥飛機六百餘架

係分別供作海陸軍之用

華盛頓六日哈瓦斯電、政府行將提一九三七年度預算案、其中關於空軍部份、政府主張以五千六百萬美元之經費、建造戰鬥飛機六百六十四架、其中三百零七架係供陸軍之用、三百五十七架則供海軍之用、一般人以爲此項飛機一部份係以替換舊機者。故一九三七年度美國軍用飛機之總數、較前所增不多云[中央社]

日本汽車界大罷業

汽車業者反對商工省的石油國策 中小資本抗爭大資本的集團壓迫

東京訊、日本各汽油公司、經商工省的許可、自從十一月一日起、在日本西部各地、汽油價格、每加倫大漲日金二錢五厘、〔約合華幣二分四厘強〕汽車業方面、都以爲影響於營進很大、再三反對、但是毫無效果、在二十四日午後、大阪、神戶、京都、名古屋等都市所組織的汽車業請願團、一行二十六人、到達東京、二十五日上午九時、向商工省當局、陳述汽油漲價的影響、希望各汽油公司方面、從速撤消原議、各汽車公司、也有推派代表、未能照辦、工商省當局、勸汽車業請願代表、回各地照常營業、服從漲價的原有辦法、請願的結果、可說完全失敗、於是就釀成日本空前所未有的汽車大罷業、罷業情形以及種種原因、探述如下、

罷業風景

這次大罷業、是在西日本汽車業聯盟指導實行、由大阪、京都、神戶、三大都市爲中心、名古屋、豐橋、明石、尼崎、西宮、岸和田界等各都市、都先後響應、各地汽車公司、對於接送乘客、搬運貨物、一概拒絕、使大衆感到不便、不過特殊汽車、紅條送喪車、新聞紙輸送車、郵件遞送車等、在警察保護之下、仍舊照常行駛、記者特乘火車到大阪去視察、覺得比較、京都神戶兩市、形勢特別嚴重、因爲大阪是這次大罷業的中心地帶、大罷業的總機關、也在大阪的梅田旅館、在大阪最熱鬧的街道上、只看到電車和公共汽車、汽車竟一輛也看不見、而電車和公共汽車裏的人頭、擁擠得好像螞蟻一樣、車前都挂着[滿員]的紅色銅牌、一般等在安全地帶的乘客、都露出失望急切的態度、[安全地帶是日本的電車站]、而有許多穿着各色西裝的汽車夫、手裏拿了不少傳單、向大衆分發、傳單的內容、說着這次罷業、是出於萬不得已、並且希望市民大衆一致原諒、並且加以援助、而在他們的嘴裏、放出很高的聲浪、[我們非達到目的、決不復業]、道旁掛着指揮刀的巡警、和罷業委員會的糾察、格外顯出形勢的緊張、不時看到有三五成羣的女郎、手裏拿了一隻大錢袋、向行人募捐要求救濟罷業者的生活、淒婉的哀求聲、却點綴着大罷業街頭風景的一部分、

罷業遠因

還次罷業的遠因、是在昭和七年時、英國煤油公司、美孚煤油公司、日本石油會社、三菱石油會社、三井物產社、小倉石油會社、等六個石油漲價、汽車業同業公會、就表示反對、六公司就用限制出貨辦法、暗中使汽車業者感到不便、於是反激動了汽車業者的對抗、當時神奈川、兵庫等縣的汽車業代表、一面向民衆求助、積極反對汽油漲價、大意說着產業界埋頭苦幹的時代、把汽油價格抬高、轉嫁負擔於乘客和運貨主、足以促成社會的不景氣、一方面直接向六大石油公司抗議、而六大公司的代表、態度強硬、非但不肯撤回其原定漲價、並且說因爲關稅的增徵、匯兌關係的不利、和石油產地原價的騰貴、將來或許還要漲價、因此汽車業和汽油業兩者間的衝突、日益劇烈、後來就不得不請求政府當局的仲裁、政府當局、以汽油販賣業、爲適用現行重要產業統制法業中之的一種、應當加以保護、所以對於漲價一層、以爲確有不得已之苦衷、同時此後如果再漲價、那須得商工大臣的認可、雖使汽車業者也得到了一些小結果、實際這仲裁的勝利、完全歸屬於汽油業者方面、使六大汽油公司、從此就強硬起來、

罷業近因

日本目前他們自稱是在非常時期中、商工省積極實行非常時的石油國策、〔石油對於軍事上、有極大的關係、想來讀者都知道的〕所謂石油國策、就是政府命令各石油公司、平時須貯藏六個月的汽油、以防萬一、各公司要貯藏六個月的汽油、在保管、倉庫和利息上、都要受到很大損失、據政府商工省方面的統計、石油業要負擔五千萬元、但犧牲九千萬元以上、他所和商工省妥協的結果、把這負擔轉嫁於消費者方面、於是決定把汽油漲價、而在另一方面、大藏省爲財政的關係、向工商省當局、要求提高石油關稅、以使每年能增加收入四百萬元、現在已經內定把石油機械油等稅率、完全提高、照目前的稅率、石油每一百加倫、徵稅金十元八十錢、以後每加倫加一錢五厘、每一百加倫、就要徵稅金十二元五十錢、

罷業展望

汽車業者看到這種趨勢、覺得以後的營業、[illegible]所以就決意[illegible]罷市、也不是勞資的鬥爭、[illegible]大資本集團在政治[illegible]壓迫中小資本、[illegible]情願犧牲一切、[illegible]合消費階級、共同奮鬥、這不獨是日本交通史上的一段新鮮資料、也得看作日本社會運動進展程中的必然現象、所以這次罷業、意義很是深長的、記者本文寫就後、經某報記者的報告、知道這次罷業、已由大阪商議會會長森平兵衛氏、和石油漲價反對同盟會長川上三氏、商得妥協辦法、即刻開始復業、不過這暫時的妥協、是否能永遠安逸下去、倒是不容我們忽視的、

美最高法院

宣佈農整法判詞後

全國交易所大起擾攘

紐約六日路透電、最高法院對農整法之判詞宣佈後、全國證券與物品交易所皆大起擾攘、初則狂購棉花小麥、繼一轉瞬、間復紛紛售出、情況甚形紊亂、小麥初漲起二分、棉花每包漲起一元、但未幾皆損失大半、紐約交易所粮食股票初漲一至三鎊零、但農具與商品股票亦風旋起、蓋恐農村購買力將因此判詞而削縮也、紐約商人多數意見、以爲政府不久將提出新法案、以免農村購買力大受影響、同時金銀粮食棉紡織物等之商人、則歡迎最高法院之判詞、蓋以物價可因此而減低、而銷費亦可因此而增多也、但街中人預料復興運動不致因此而受重大之頓挫、蓋以國人於此必能迅速適應其環境、

對意實施油禁

北歐諸國將蒙影響

希南貿易所受損失 向英法商彌補辦法

戈登堡訊、如國聯實施對意油禁、則斯堪的諾維亞半島油船公司、將受不利影響、因瑞典與瑞威船隻之被租運油者共有二十萬噸、今墨西哥與意國間之運費、業已增高不少、[五日]

雅典訊、希臘政府近因履行國聯會對意制裁辦法、致其出口貿易受有損失、已向英法二國接洽、欲使希臘出口貿易獲得便利、以資補償云、[五日]

倫敦訊、南斯拉夫因實行對意經濟制裁後、商業上大受損失、因意國向爲其大主顧也、近由商部派對外貿易處主任畢爾迦至倫敦商妥由英國予以在英銷售農產品之便利、藉以彌補損失之辦法、茲聞已由兩國閣僚贊成、[四日]

意機炸救護隊

全歐聞之大震駭

紅十字人員死傷達數十名 瑞典認爲國殤下半旗致哀

倫敦訊、據阿京來電、謂瑞典近派往阿比西尼亞之紅十字救傷隊、於意飛機十架轟炸時被毀、全歐聞此消息、大爲震駭、死傷人數、尙未知之、惟據最近消息、除隊長海蘭特醫士及另二醫士史登士與霍姆、並一男看護受傷外、其餘隊員、皆死於非命、海蘭特氏傷在背部、該隊乃瑞典全國募捐組成、瑞典因此慘耗、全國悲憤、多懸半旗誌哀、瑞京某報謂此訊使全國受一重大打擊、意人此舉、實爲違背國際公法之罪行、意飛機竟以炸彈擲擊救傷隊、足證意軍作戰手段之殘暴、在全世界之人觀之、此種行爲可判定墨索里尼之罪、阿王已發電弔慰瑞典加爾親王、同時阿國紅十字會代表一員已赴達斯泰將軍之司令部調查此事、[五日]

瑞典京城訊、全國現視意飛機轟擊瑞典紅十字會救傷隊爲國災、國際紅十字會已來電弔慰、幷稱阿國代表巨諾特醫士現飛往遇禍地點、從事調查、至全世界各處弔慰之電現絡繹而至、其中有英國紅十字會發來者、數報評論此次轟擊如德潛艇異日之轟沉美船魯西坦尼亞號、

又訊、報載意飛機轟毀阿國瑞典紅十字救傷隊消息後、瑞典民衆於

歡賀新年

聲中雜以「報復意大利」「打倒墨索里尼」之呼聲、此間意使署已由當局派警駐於該署四周、鄰近保護、昨夜「守夜會」多改爲紅十字隊罹難者之追悼會、各團體亦舉行大示威、以反對意飛機之暴行、紅十字、死傷實數、未悉、惟據最近消息、除隊長海蘭特醫士及其他醫士二人男看護一人外、全隊人員皆死於非命、

又訊、關於意機轟炸阿國多羅城瑞典紅十字會救護隊一案、瑞典輿人員雖無死亡情事、但此間有力方面、仍以爲意軍違反國際紅十字會公約問題、幷不因而解決、至此案交涉步驟、則在英國駐阿公使巴頓爵士與紅十字會報告書尙未寄到之前、自不致有何舉動、唯在報紙方面、則力主向政府、提出抗議、幷要求懲辦負責人員、賠償損失、按意機於擲彈轟炸之前、飛行甚低、對於紅十字標識、與服務團中瑞典籍人員、必能一目了然、瑞典紅十字會執行委員會、對於此層、尤爲重視、

阿京訊、瑞典紅十字會救護隊領袖海蘭特醫士今日接見路透社特訪員高林士氏、述意飛機在杜洛附近轟毀該隊之情形、

海氏怒曰

此全爲故意之行動、轟擊前之數日內、意機輒在該隊四周發機關槍、轟擊日之晨、余方在開刀室工作、忽炸彈如雨點而下、余甫見意機兩行、每行三架、向救護隊猛轟、而身已中彈、頓失知覺、迨復啟目、則見至慘之景象當前、令人心酸、死傷之人數十、倒臥余之周圍、受傷未死者或因痛狂呼、或呻吟不已、而帳棚已着火焚燒、甚烈益增驚亂、意機擲彈幾何、不能估計、至少當在二百以上、至機關槍彈則以萬計、事後查視、有一帳現彈孔四百二十五個、其總數之多可想而知、副醫官龍特斯脫羅姆氏雖身受重創、而猶大呼曰、余必救護傷者、另一男看護倖免中創者、工作甚勇、助理特格倫氏、受微傷、即從事救護諸傷者、瑞典與阿國之男看護、惟帳棚火熾、炸彈氣味觸鼻、復加以羣衆驚亂、故工作至爲艱險、吾人所備之藥品、全被炸毀、故今日救治傷者、僅能用至粗劣之方法、兇耗旣佈、台斯太將軍部下之兵士即馳來、滿除幾毀之物、並將受傷者運至安處、蓋恐意機折回也、意軍此舉、[illegible]吾人之絕對不能託詞諉卸責任、高懸紅十字之[illegible]依守國際公約、在天空見之也、意軍所稱、阿國首領與兵士匿於紅十字救護隊中之說、絕對無稽、甚至台斯太將軍所供給之保衞、亦不與救護隊共處、轟擊時在開刀室外之余之助手、咸稱意機飛行甚低云。海蘭特醫士當日受傷後、今已由南路陣綫乘飛機抵阿京、同行者有另一瑞典醫士史密士氏、及阿人三、並該隊吉利物羚羊一頭、載海氏等之飛機、爲一輻克式巨機、由羅森男爵駕駛、由南路陣綫經過人所未知之曠土而抵此、時飛行場之外國新聞家、僅高林士氏一人、當飛機降地發動機停止時、猶能於推動器旋轉未息聲中、聞受傷者呻吟呼痛之聲、受傷人最先由飛機出現者、爲海蘭特醫士、蹣跚而入預待之救傷車、繼以受重傷之阿人三名、及史密士醫士與羚羊一頭、[四日]

美墨兩國業已

成立白銀協定

兩財長談話已結束 獲相互滿意之妥協

華盛頓六日哈瓦斯電、墨西哥財政部長蘇萊士會於去年底來美、與美國財政當局商談白銀問題、談話頃已結束、雙財長摩根索宣稱、美墨兩國對於白銀問題業已成立協定、雙方均感滿意云、

華盛頓六日路透電、美財長摩根索今日宣稱、渠與墨西哥財部員蘇萊士會商銀問題後、已獲相互滿意之妥協、會議現已告終、但摩氏不肯詳布一切、聞除商妥美國購買墨銀更完備之辦法外、且涉及墨西哥實行複幣準備金制問題[中央社]

蘇俄籌建

首都宮室

爲最華美建築物 已派員赴美研究

莫斯科四日電訊、蘇維埃首都宮室現正忙於籌備建築、此宮殿完成後、將爲蘇俄唯一華美建築物、此亦爲蘇俄至高之建築物、因此當局以爲須探訪曾有經驗之美國建築術、故政府派有大批蘇俄建築家、首途往美國研究、第一批經已出發、彼等目的在研究該建築物之基礎穩健問題、現在地面經已開始工作、

美國會復會

總統暢論國際情勢

願國會繼續與反對新政者奮鬥 強權雖復抬頭美國始終謀和平 對從事戰爭國家行兩重中立治

資本家多反對新政

彼專以金錢爲務者、受公共輿論之制裁、自認失敗、於一三三年、放棄治權、但今日事過情遷、危期已過、乃欲捲土重來、以期恢復其自私自利之權力、此輩紳士如相信國會與前國會所通過而由政府實施之計劃、對復興之舉、妨礙實多於增進、則彼等會自謂相信之、果爾、可容彼等以行爲踐其所言、可容彼等向國會建議完全取銷此項計劃、此種建議之途徑、固開也、其行動須爲積極的、而不得僞消極的、今可容與吾人政策挑戰者、不再匿其異議於普遍性的懦弱掩蔽物中、其容彼等決定爭議、吾人之特殊點乃在積極的行動、其特殊點以消極的攻擊爲其彼等之武器、余深信國會了解一切事實、準備從事增進之戰爭、以抗圖賡續其恐怖精神者、實行所抵定之國家法律、必需啟護、以待最高法院作最後之判斷而後已、國會握有權力且能覓取保護其自已特權之方法、總統繼述已往之經濟效果、謂國家之預算案已因此而漸臻平衡、[illegible]

美私人公司牟利

供給玻國軍用飛機

因於去夏違禁曾被起訴 可爲中立法案一試金石

華盛頓訊、美國有斯旦巴飛機公司者、前曾不顧禁令、以轟炸飛機四架售予玻利維亞、[其時大廈谷戰事尙未停止、美國政府明令各項軍用品、一律禁止運往玻巴兩國]表面上係作紐奧亮斯州與墨西哥間航空綫行駛之用、迨飛機運出後、該公司即停止營業、以卸罪責、當時國務院因措手不及、未能予以截留、嗣經與祕魯政府商得同意、俟飛機運經該國時予以扣留、此去年夏間事也、嗣後司法當局對此案進行調查、獲悉斯旦巴公司係著名寇蒂斯飛機廠之附屬公司、而據國務院所知、出售之時玻利維亞駐紐約領事實會參預其事、乃對寇蒂斯廠提起控訴、該廠當局對若干重要問題拒絕答復、國務院與司法部欲請玻國領事作證、但遭拒絕、以致訴訟無從進行、陷入僵局、按之美玻條約、美國政府不能強令玻國公務人員出庭作證、國務院人員現望玻國政府不吝相助、庶幾案情得以大白、緣國務院以爲此案性質重要、與南美洲及歐洲各國均有關係、並可爲新中立法案之一硬試金石也、一般人以爲美國公司若有違反中立法情事、而美國政府不能取獲外國公務人員寓居美國者之證辭、則欲中立法之實施有效乎難矣、[四日]

驚人的新發明

茲據德國某醫學博士發明世人未老先衰之原因實由於食米不潔砂秕夾雜誤入腹中則身體內部細嫩之組織受其損害以致病魔叢生現在惠豐電機米廠潔白山米既無灰又少砂秕顆粒完整味質香純值對一極合衞生經濟之原則

廠址 字水街 電話八九〇號
支店 江北 覲陽正街

笑靨迎人與愁眉深鎖

腎强則血液清潔身體康强而精神舒快但若患因腎虧而起之疾病如背痛腰痠或風濕等症則即毫無生趣患者宜即服馳名五十餘年專治腎病之第威德補腎丸該丸功能止痛而使君還復精神之舒快君如患痛若之背痛或受風濕之羈絆腰痠骨痛或小便混濁或諸般因腎虧而起之疾病請勿延遲即服第威德補腎丸服後二十四小時中君即得該丸開始神奇治療功能之明證良以第威德補腎丸能清血解毒補腎强身延年益壽也不論男女同有奇效 各大藥房均有經售

第威德補腎丸

消毒除病 强身延壽

百舒藥齋 統治一切皮膚病

重慶小北……天行健

屏對書畫宣紙名筆
印泥鑄刻牙石角木

重慶 飛鳴堂 總店木牌坊 支店商……

鐫刻牙石角木橡皮各種圖章

中西大藥房 發行

潔白皮膚原料 每瓶五角

胃鈴（片）（汁） 助消化健脾胃

（片）大瓶一元小瓶五角 （汁）每瓶一元

重慶總經理 小什字街永興隆號 第一模範市場民生合作社

求福治病 大有捷徑

請找洋參大王包你滿意

神香 沉香做的香 通靈感應滅毒清心 解疫避瘟求財敬神

野山高麗參 滋陰補腎提神壯陽 氣血虛弱服之命長

大王 強神壯腎去瘀生新 兒科猴棗散 兒科百病急慢驚風

補身 強種血中寶 生血活血 男女聖品仙丹 夜啼吐乳開胃化穀

聖藥 鮮嫩壯茸末 添精補腎滋陰壯陽保肺止咳 丸 新久咳嗽哮喘氣擁

添精補腎 先後天虧搏弱爲強 陰虛久咳保肺祛風

治痛 丹諸般痛症一服立止戒煙 培元固本滋陰扶陽

藥王十靈 逢熱退熱逢滯消滯扶危 鹿茸固本丸 添精補腎諸虛內傷

重慶四牌坊 洋參大王利豐隆

打破欺偽蒙混正路真假分明親到南洋督辦賤買賤賣敬人諸君不信試下包你馬上猛醒遠方函購各貨價值五元以上箱包郵費完全奉送本上五元買者自理

生活化提倡醫科國藥打破欺偽蒙混正路真假分明親到南洋督辦賤買賤賣敬人諸君不信試下包你馬上猛醒遠方函購各貨價值五元以上箱包郵費完全奉送

結婚多年不育 夫婦同服壽爾康 居然一索得男

壽爾康

德國製造 名貴補劑

男女久不生育，都因內分泌障碍所致，本劑以獅虎等強壯動物之內分泌精液，配以礦植物中提出之滋養成分，用科學方法嚴密煉製而成，兼有「補血」「補腎」「補腦」三大補力，男女同服，則腎強血旺，自能一索得男，耐心常服，永保體格壯健，百病不侵！

上海南京路五四號 柯爾登洋行 獨家經理

A MODERN DICTIONARY OF THE ENGLISH LANGUAGE

Revised Edition

新式英華雙解詞典 添印普及本發售預約

張鍔 沈彬 主編

布面精裝一冊 定價三元 預約售洋一元八角

三元六角 現售預約 祇合半價

各書印有樣張備索

預約章程

(一)本書約一千二百餘頁，六開本布面精裝一冊，版式高十九公分，闊十三公分。

(二)普及本定價三元，預約價一元八角。

(三)預約期本月底截止。

(四)出書期本年年底。

(五)本書郵費(連掛號費)及包紮費，國內各行省及日本朝鮮計二角五分(蒙古新疆按郵章照加)，郵會各國一元四角，香港澳門六角，均須一次繳清。

(六)內地函購，書價最好由郵局匯兌；不通郵匯之處，可用郵票代洋，十足通用，但以二角以內者爲限，外國或某省專用郵票及粘連汚損者均不收。

尚有其他字典詞典九種添印普及本同時發售預約書名定價列下

書名	冊數(精裝)	版式(公分)	普及本定價	普及本預約價	郵費包紮費
中華大字典	4	19×25.5	12.00	7.00	1.00
中華百科辭典	1	14×20	5.00	3.00	0.25
實用大字典	1	13×19	2.70	1.80	0.25
博物詞典	1	13×19	2.00	1.20	0.20
理化詞典	1	13×19	1.50	0.90	0.15
數學詞典	1	13×19	2.50	1.50	0.20
中華漢英大辭典	1	17×24	5.00	3.00	0.25
英華正音詞典	1	13×19	2.50	1.50	0.20
德華字典	1	13×19	3.00	1.80	0.25

預約六種以上者照預約價再打九折
預約二種以上者照預約價再打九五折

附註：上列郵費以國內及日本朝鮮為限邊遠省份及國外應按郵章照加

中華書局發行 (印366)

泰記夏布莊監理譚雲程及子成俊聲明退夥啓事

啓者雲程於民國十一年約集夥友創泰記夏布莊年來夥友死亡退股者相繼中間三次改組一切對外銀錢手續均由雲程本人結束清楚并無紅飛墨票在外對因年衰多病不能再肩重任小子成俊年幼識淺亦不能離父自立特於二十五年一月四日經憑街鄰幫衆新舊股友退股卜夥由葉瑞卿鍾賓谷鄧耀光三君正式面受繼續營業所有前幾屆各項手續當時概已完全辦理清楚嗣後泰記營業盛衰概與雲程父子兩不相涉特此登報周知此啓

都郵街大慶蘇貨商店讓度家俱啓事

逕啓者敝店全盤家俱經人介紹按照當價出讓與永和實業公司接受除已照單點交清楚設有敝店內該外欠等由敝店自理不與接受人相涉謹此登報申明

大慶商店謹啓

楊書麥醫師闔家之玉照

嬰孩自己藥片

誠兒科聖藥也

此由東德州廣濟醫院院長楊書麥醫生證羨嬰孩自己藥片之言也楊醫何以如是讚羨此藥閱下來書便可知矣楊醫書云『小女兒秀川出牙時期常患身體瘦弱投以各藥入喉即吐後試嬰孩自己藥片不惟不吐且病大痊兩週即完全告愈矣舍下子女有患嘔吐發熱便秘腹痛傷風咳嗽腹脹黃等症但服此片無不速愈又遇小兒來院求診者令服此片亦常奏效是誠兒科聖藥也欽佩欽佩』由是觀之家中常備此唯一可靠之兒科藥嬰孩自己藥片實聰明之事也嬰孩自己藥片各藥房皆有出售或逕向上海江西路四五一號韋廉士醫生藥局購買每瓶大洋七角六瓶三元五角郵力不取

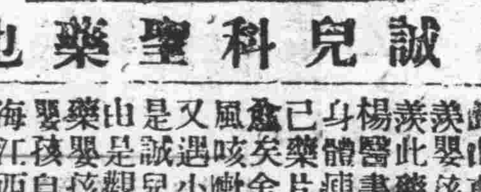

韋廉士吸入止咳片即見傷風痊愈咳嗽停止於是飲食增加精神不振康健復原矣』

韋廉士吸入止咳片統治喉痛氣喘氣管支炎以及喉胸各疾爽適芬芳奏效迅速 各藥房均有出售或逕向上海江西路四五一號韋廉士醫生藥局購買大瓶每瓶七角五分小瓶六角郵力在內

消散

消散風寒實能治其病源之所在如鼻道氣管肺部是也凡此諸部藥水藥丸均不能直接達及祇有韋廉士吸入止咳片之治療氣體乃能達及之是以治療君之傷風欲求速效請用韋廉士吸入止咳片以代那些僅能入胃之藥也江西餘干鐵井街義記號陳國卿君來書云『去歲臘月鄙人患傷風咳嗽頗劇迭服各藥無效後試

不生氣 不打人 不罵人

這是新生活運動標語之一當然誰都知道這是很對的但是有人雖也知道牠不錯只是不能遵守因他的腸部阻塞肝火上升故而一言不合動輒咆哮或竟出手毆打如果這種人除實重上面之勸告外并也知道衛生要即服

用清導丸以平肝導滯則其肉腸健康活潑精神自亦和易爽美湖北武昌烈士街山一號陳君匯孫來書云『鄙人素患肝火上升大便閉結胃部失序口味惡劣屢試各藥均無實效近服清導丸肝火隨平症亦退又覺康強如昔矣』清導丸調和肝腸處方無從時實不成習慣不至峻瀉不生絞痛如向上海江西路四五一號韋廉士醫生藥局函購每瓶七角六瓶三元五角郵費免收

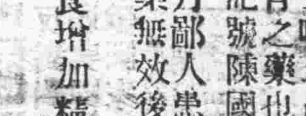

痛瘋難瘥年多 韋廉士醫生紅色補丸補其血而始告痊

黃勤光君玉照

痛瘋每由血液不潔不足而起是故根治此症務須清血補血紅色補丸治療痛瘋所以靈效者即因其功能速生新潔濃厚之血液故也世界馳名補血健腦聖藥韋廉士醫生紅色補丸治療痛瘋已有無數痛瘋患者由服此丸得獲痊愈并恢復其體力南洋吉隆坡諧街瀛興鏡莊黃勤光君來書云『鄙人患痛瘋已歷年多背及肩節俱痛兩膝尤甚又兼頭痛食減以致容貌瘦瘠精神困頓生趣全無後由友人介紹試服韋廉士醫生紅色補丸旋即痛瘋大痊續服不久痛瘋全愈各症霍然現已十分強健甚感韋廉士醫生紅色補丸之賜』韋廉士醫生紅色補丸補血治虧各症其去病強身之功宜男宜女宜老宜少各藥房均有出售或逕向上海江西路四五一號韋廉士醫生藥局函購每瓶大洋一元五角六瓶八元郵力在內

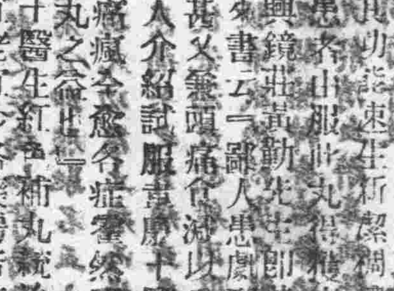

（…家）賜顧自當格外竭誠歡迎特此通告諸維亮鑒

最早創辦　極有信譽　花色美備　選擇適意

萬利 自動鏟鋒保安刀 (三)

每片四十次至五十次

有新穎之刃口　爲每次之剃鬚

「萬利」自動鏟鋒保安刀，爲最有效率之剃鬚利器。鏟鋒純係自動。有新鏟之刃口。爲每次之剃鬚。刀片一張可用數星期。不必更換。其剃刀亦無旋出拆卸之煩。實爲值得選購之妙品。請今日即購一柄。

英國製造　各經銷處均售

"VALET" AutoStrop Safety Razor

巴黎裏治嘎(音譯)類廠出品

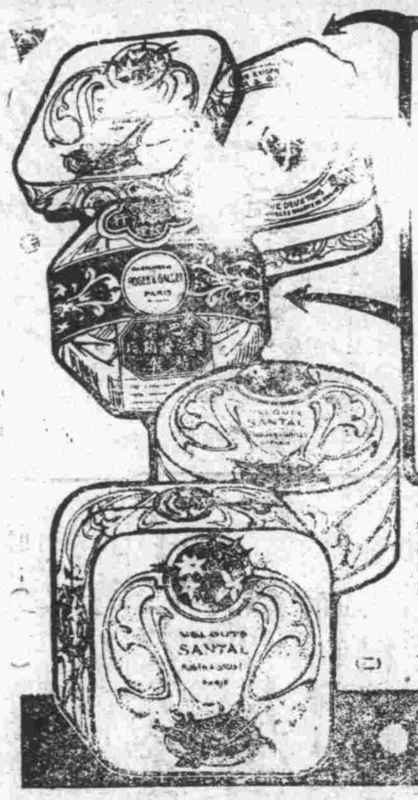

真正老牌　檀香皂　檀香粉　細膩芬芳　幽香耐久

在中國有悠久歷史　行銷各省凡數十年

檀香皂之「藍色腰帶」一張或檀香粉盒內、粉紅色西文籤一張可向本行當面掉換樣品一件外埠請附寄郵票三分……或剪口紙附來者無效

請認明包裝上嘜厘洋行監記　各大藥房洋行有出售

（樣品以贈完爲止）(二)

嘜厘洋行總經理

注意

凡屬真正永備牌整體電池底上均有英文永備字樣爲記

●務請認明　以免上當●

美國永備公司

腎虧　掃盡青年幸福！

背痛乃腎虧最顯明之徵象

背痛乃腎虧之警告以示腎虛急待援助以除血中遺留過多之尿酸倘不即謀妥治則風濕水腫神經痛臂筋痛頭暈目眩小便諸疾等將接踵而至一生幸福因此掃盡兜安氏秘製保腎丸專治腎虧所致各症不論輕重同一神效所異者服量之多寡而已每服一次恢復已失之幸福一級其效速而性和故老年人可常服以強腎不但延年益壽且能享青年之幸福也

各大藥房均有出售

上海兜安氏西藥公司啟

儂的癡心一度灰心

女子而常感精神困倦者。往往錯過幸福之機緣。而其病源，大都由於「五更飢」作祟。蓋通宵達旦，精力消耗。單就呼吸而言。即需二萬次肌肉收縮。如不同時加以補充。則醒來使覺無力。每晚臨睡冲飲好立克一杯。確能於睡眠中補充已失之精力。則「五更飢」之患。自可防止。好立克乳質全在，加水一冲即成。味道至爲怡美。

好立克麥精牛乳粉　HORLICK'S

足以防止「五更飢」

令君睡眠酣暢　醒來精神足　日間精神綽乎有餘　(五)

阿墨林

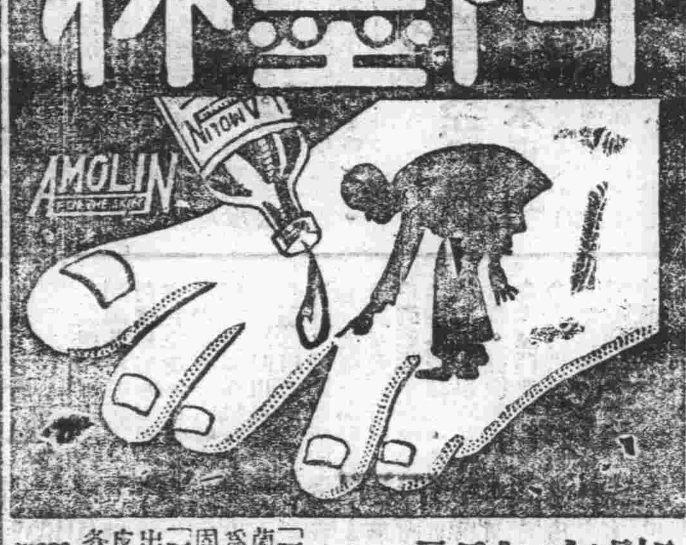

腳癬　癢在趾間

一滴「阿墨林」　立刻不癢了

「阿墨林」之殺菌止癢藥力最爲充足、最顧固之腳癬、可「阿墨林」一用不出七日而完全皮光不癢

各界信用

各埠藥房均有出售

奇靈既驗必多購時當心假藥

癬瘡酒濕　藥到病除

「面友」是雀斑之敵

連搽數瓶皮膚一新

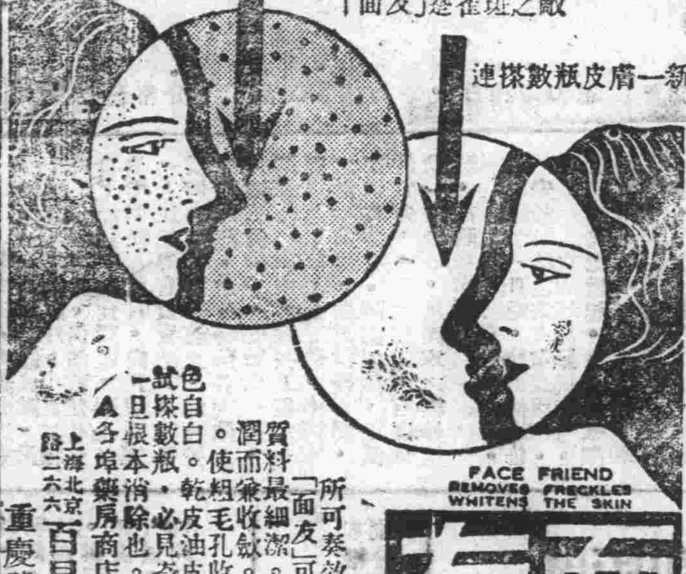

面友

白嫩去斑

毛孔粗大者。皮膚必粗糙。及雜物侵入。即生雀斑。今欲白皮去斑。非普通[illegible]霜。

所可奏效。祇有「面友」可以勝任。因「面友」之質料最細潔。含有貴重藥劑。滋潤而兼收斂。搽後立即深入皮裏。使粗毛孔收縮。雀斑既除。皮色自白。乾皮油皮粗皮用「面友」均妙。試搽數瓶。必見奇效。雀斑粗皮無不一旦根本消除也。（分大小瓶二種）

各埠藥房商店襪廠均有出售

上海北京路二六六　百昌行總經理

重慶華通藥房經理

楊家十字　天一醫院簡則（詳章函索）

診例　門診：特別票二元，提前票五角，普通票二角。

藥費在內（若需貴重藥品當另給價）

住院　每星期七元（普通藥費在內）

附本院特製凍瘡藥價目表

預防凍瘡藥水每瓶五角

一期凍瘡　患部紅腫搔痛　藥水每瓶三角　藥膏每盒三角

二期凍瘡　患部潰爛搔痛　藥水每瓶三角　藥膏每盒三角

三期凍瘡　患部潰爛瘡痛　藥膏每盒三角

敬送

遺精早洩　健忘不孕　腎虧腦弱　古宮秘方

一并送靈藥　不取分文

先祖如南公宦遊粵都得於大內治腎腦諸病服後能使精關強固思想靈敏容顏美潤神效驚人先祖在日三十年來遐邇俱奏奇效茲遵先祖濟世敬託上海白克路同春坊四七號博濟局代送函索剪報即寄（道）

民衆電影院

第二

元旦新片　桃花夢　主演殷明珠

時間　早場十點半　中場二點開映　晚場六點半

票價

樓座　早場一千二　中場二千四　晚場五千

堂座　早場八百　中場一千六　晚場二千六

大禧　一百貨商場

新到應時的

摩登各色男女大衣

時髦鴨絨女外套

適用皮毛男女手套

俄國眞毛毯

大海虎絨男便帽

京刀絨女便帽

各式鴨絨童裝

令時男女毛襪

需用呢絨各貨

嫁婚喪具

無一不備

地點陝西街　電話六〇三

重慶市公安局佈告　訓字第　號

查本局警察訓練所第三期調訓警士尚有缺額多名亟應招考補足共同受訓畢業後分發各署服務特此佈告投考手續列後

一、資格　初中畢業及有同等學力者

二、年齡　十八歲以上二十五歲以下

三、報名　日期　民國廿五年一月五日起廿五年一月十五日止　地點　本市夫子池警察訓練所　手續　繳四寸半身相片一張領取保結自覓妥實鋪保

四、考試　（甲）身體檢查　身長五尺六寸體重一百一十六磅素無嗜好暗疾及花柳病者　（乙）口試　（丙）常識測驗國文　（丁）筆試日期　一月十六日上午八時檢查身體及口試　一月十八日上午八時筆試（自帶筆硯）

五、名額　不定　（戊）地點　本市夫子池警察訓練所

六、待遇　服裝伙食講義等概由公安局頒給津貼一元畢業後充當三等警士月薪十元服務成績優良者得升二等一等警士及巡長

七、訓練期間　一月

吉義永緊要啓事

啓者小號於去年十二月三十一日午前十鐘因抵款突遭小數店員李羅全捲去鈔洋八百另七元潛逃除分別備案稟請緝辦理合將各項手續外深恐往來各界不明眞相特此登報聲明

上大梁子　吉義永顏料莊啓

省內要聞

原募鐵肩隊疾病逃亡多　行營令飭省府補募

成華等廿縣共募三千名　分兩期送夾江成都江油

義勇隊三千名令解邛崍訓練

行營前令招募之鐵肩隊第一第二兩支隊。成立已久。惟隊丁因疾病逃亡。致輸力銳減

●行營增厚鐵肩隊力量。特電省府令飭各縣補充新丁。茲錄其原文如後。一。查四川鐵肩隊第一第二兩支隊成立已久。隊中疾病逃亡。輸力銳減。亟應補充新丁。以厚力量。二。着在成都。華陽。新都。金堂。新繁。縣。簡陽。資陽、內江。宜資等十縣。每縣各募新丁。二百名。共二千名。分送夾江集中。交由第一支隊部及本行營經理處人員驗收補足。三。綿陽。中江。羅江。廣漢。德陽五縣、每縣各募一百名。共五百名。解送成都集中。交由第二支隊部人員驗收補充。四。各縣所募新丁。按規定名額之半數。分兩期募解。第一期限於二十五年一月（十）日送到指定地點交收。第二期限於一月（廿）日解交完畢。五。各縣募補新丁。須選擇身體強健。能担重六十斤。日行六十里者充任。每月送到指定集中地點。按月發給募費二圓。所有驗收補充之新丁。月薪照舊十圓。其服裝及工作器具。均由公家發給。六。除將補充隊丁詳細辦法另令頒發遵照外。仰各遵辦具報為要。中正支。函行嘉康印。

又訊。劉匪總司令部前為前方各劉匪部。在名邛一役傷亡甚眾。特通電各縣代募義勇隊三千名。以資補充。現聞劉總司令以各劉匪部隊長。承宜在短期內補充足額。特電各縣縣長。轉飭各分隊長。即日起程。開赴邛崍平羅壩。並候唐式遵總指揮點驗核收。特輪番訓練云。

飛沙堰截流工程　已完成百分之八十六

寶瓶口水深流急暫停工作

大修灌縣都江。工程。其最重要部份。為飛沙。截流工程。省府頃據水利局長張沅呈報。略謂該處工程。已完成百分之八十六。刻因內江河口。淤墊過高。入水阻遏。該洴水河道。水深流急。此次下截開。連日積極施工。運下砂堤。已將寶瓶口灌溉。內河水量加增。寶瓶水口。則已由五尺七寸。漸達七尺餘。惟查所下樁。受水沖壓力。非常強大。雖工堅料實。河底沙泥。時有破水沖刷。樁因而下沉之事。恐生意外。故未敢急於斷流截至現在井已暫停前進一面將已成之砂漕增高、以防漫水。一面再添派人員。詳加審查如無嚴重危險。再繼續運下砂埂。至外江下游各河。已因水勢低減。各項工作。早已進行。雖不斷流。亦無妨礙云。

區長被匪擄去後　潼南縣長請救援

十二區署已電蓬合協剿

潼南縣第三區區長趙應江。率隊擊匪。二十八日在合川地面。戰敗被俘。十二區保安司令羅公府氏據該縣縣長張伯倫三十日電報立即飛電合川縣長王錫圭。設法營救。并飭潼南蓬溪兩縣團隊。一致開赴合境。聯絡合川團隊圍剿。以期撲滅營救。茲錄張縣長呈羅司令原電如次。（上略）查我縣第三區區長趙應江。率隊與匪作戰。保新場前方合屬許家院一帶。自儉（廿八）日午後四鐘起。激戰至夜。該地保甲未鳴一槍。且事前約定合屬大河壩周區長協同進剿。亦未達到。二郎場（合屬）團隊。始終未經出擊。繼我保安隊趕到應援。匪向合屬萬古場退去。以致趙區長被俘。隨身區丁陣亡一名。查合屬二郎場龍鳳場萬古場一帶。匪棚林立。前經電報在案。職於豔（二十九）晨率隊至保龍場。多方偵查。仍無蹤跡三十日晨馳赴合屬二郎場。探得該場哥老會掌旗楊度云。有通匪情事。業已電致合川王縣長。立令扣留。飭交趙區長。并於三十午再電王縣長。嚴飭二郎龍鳳場萬古場各聯保主任。各哥老會首領。負責清查營救。尚未具覆。懇祈鈞座。急電合川縣長。轉飭清查營救。并促派隊至二郎場一帶截堵。與我潼蓬團隊。切取聯絡。藉收合圍之效（下略）云。

民廳考成　七職員晉級

其餘多未更動

省府民政廳長王又庸氏自視事以來、所有該廳職員、除少數自動請假辭職外其餘悉未更動。但嚴加考核、以定獎懲。考有辦事勤能各職員、已由王廳長於。五日簽令分別晉獎、以資激勵。茲錄原令云。查本廳第一科一等三級科員易錦。應晉級為一等一級。一等辦事員舒長禮。金帶岸。等應晉級為一等三級科員。二辦事員譚秉鈞。晉級為一等辦事員。第二科二等二級科員唐滋。應晉為二等四級。第三科三等三級科員廖大林晉為二等二級。二等二級科員楊如海。晉為二等一級。着交一科分別辦理云。

三期縣訓登記人員　一二九一名合格

前日在省開始體格檢查

四川省政府縣政人員訓練所、第三期應徵人員、請求登記及調訓各科長祕書、暨定期舉行考試各情、已誌本報。省府公務員資格審查委員會。頃已將縣政第三期。成渝兩地登記人員資格審查完竣。計合格者。共一千二百九十一名。於六七八等日。分次舉行第一次甄審。揭示及格人員。遵照日期。前往玉皇觀街縣訓所試場集合。聽候點名入場檢查身體。勿得遲延自誤云。

又四川省政府縣政人員訓練所。第三期受訓人員。入所考試日期已屆。惟典試委員長一職。原聘省府公審會常務委員鄧明叔充任。繼因鄧氏堅辭。現始決定不另聘人。由劉主席自兼云。

又第三期縣訓登記及格人員。六日在省開始體格檢驗。出席典試及監試委員。有鄧明叔。盧子鶴。李家騏。宋維經等。職員中到籌備主任李執中及祕書處派來四人。民政廳派來二人。成華兩縣各派二人。為求鄭重起見。鄧祕書長王廳長均會蒞場監督。試場內不用軍警。所有服役全由該所自行負責。先後進退。秩序井然。受檢驗者先由該所大門點名處應名而入。排列兩廊。再由會客廳門前盧委員及毛首席親自點名對像。核發體格檢驗單。方魚貫轉大操場檢驗處。檢驗處分五室。第一檢驗室為目疾及視力。第二檢驗室為耳疾聽力。第三檢驗室為關節與骨。第四檢驗室為心臟及肺臟。最末為審查室。檢驗精神及談吐等項。由該所李主任磊夫、及督署軍醫處高科長主持。各檢驗室除該所職員外共有醫生十四人。檢查各部。均甚詳細。受檢驗者分三組入場。每組一百六十人。共四百八十人。除點名不到之七十五名。俟八日補行檢查外。總計六日檢驗結果。及格者三百一十九人云。

羊仁安鄧秀廷奉委　寧屬民團司令

佈防海耳挖實行堅壁清野

糧餉待籌夷民仍踴躍樂從

月前當劉匪軍事吃緊之際。劉總司令以寧屬鄰近匪區。治安亟關重要。特任命羊仁安鄧秀廷為清鄉司令。茲據軍事機關傳出消息。羊鄧二氏對清鄉防匪。甚為努力。行營方面。已加委二氏為寧屬民團司令云。又自赤匪朱毛徐各部。突破丹巴。分竄天蘆各縣後。行營即以大軍督剿。匪部復向滎經。漢源方面潰退。有竄擾寧屬之勢。特委員長及劉督辦。以大渡河一帶。緊連寧遠。乃電飭四川綏靖第一區漢夷指揮羊仁安氏。組織民衆。沿岸防守。當時。羊氏雖甫由成都歸里。激於桑梓情誼。即組織指揮部。向大渡河沿岸前進。業於上月三十日。到達海耳挖。佈防築岸。不遺餘力。記者以大渡河沿岸。已成為防匪要線。特到海耳挖。晤指揮部重要職員。詢問各節。據其談話如次。（一）羊指揮官自四年前退職以後。早已決心輔助地方事業。期盡

桑梓義務

今春因應四川地方協會之徵聘。由漢源返省。旋因事勾留數月。嗣以赤匪竄天蘆各縣。榮經。漢源。形將渡及。羊氏即於此時。由省起程返漢。意在組織民衆。協助駐軍剿匪。上月九號。即達富林。籌備防匪事宜。當奉行營號電。令組織民團。在大渡河沿岸佈防。川康邊防劉總指揮及四川綏靖第一區司令李共相氏。均以大渡河既成防匪要區。而羊氏復早為寧漢民衆所信仰。先後委以川康邊防夷務指揮。及綏靖第一區漢夷指揮之職。更復再三催促就職。羊指揮則雖以義務情切。而苦於寧漢之窮瘠。糧械兩項。若不籌妥。恐雖達到任務。致誤剿匪大計。曾將因難各點。電請上案核示。此時匪潰竄滎經。各上案造以。

大義相賓

乃於倉促之際。草率成立指揮部。二十七日即由富林率同部中職員及特務各大隊。向河岸前進。三十號到達海耳挖。加緊防務工作。是即為羊指揮受命之始末情形。（二）羊指揮到達防地以後。立即令飭特務各大隊。沿海耳挖。挖角埸。桃埸一帶。修築堅固防線。並調各地團隊民衆。努力修實行堅壁清野。沿綫漢夷民衆。以長期信仰羊指揮之故。無不踴躍前來。惟於此種時期中。即發生出糧械上之困難問題。羊氏自由美羅渡河後。截至現在。沿岸應徵之漢夷民衆。不下萬餘人。但以地方之窮瘠關係。有械無糧者。此種困難欲不解決。對於防匪實力。當必減少。現因匪勢未減。

工作須緊

除將有械之漢夷民衆。分別組織成隊。沿岸佈防外。仍即設法少數無械短兵之抵禦。糧食問題。則全由羊指揮私人負資。向民間採買。人民既得有負責之人。莫不信仰樂從。至目前止。海耳挖以上防務。已由特務各大隊及民團佈置安善。由安順場一帶。則令飭賴執中大隊長及綏靖一區之第三旅某某等營。率同軍民沿岸佈防。對於沿線場鎮。復切實清查。防匪偵探。並派員宣傳。（有我無匪。有匪無我）之決心。及匪軍之橫暴情形。故現在沿岸

人民安靜

佈防已告完竣。一日晚。據由桃壩宋大隊長報稱。文崗坪扁羅一帶。發現有火把數起。我軍因欲探共實情。並未射擊。對方亦無槍聲。本晨羊指揮復派人渡河分探。并親巡沿岸防線。如匪來犯。當能痛擊。近日越嶲冕寧一帶夷團。均在相率到達海耳挖。漢夷民衆。在羊指揮官領導之下。當能予匪以重創也。談至此。適羊指揮從外歸來。復邀同記者到海耳挖上游視察防線。餘情當俟續誌。

熊克武楊庶堪等　在京創辦日報

以介紹川情團結同志為宗旨　報名已定為民聲報

本報南京七日尚電。川籍中央委員熊克武。楊庶堪。徐可亭。呂超。曹叔實等。相互聯絡。在京創辦一日報。已定名為民聲報。以介紹川情。發揚黨義。團結川內外忠實同志為宗旨。開辦費已籌妥。現正購買機器。尋覓房屋。短期內可望出刊。

通南巴等縣府　擬籌辦「富紳捐」

縣人無力負担一致請免　省府批令十五專署廢除

通南巴三縣旅省同鄉聯合會。頃接縣人函稱。謂三縣政府。因政費不敷。籌辦富紳捐。及附加糧稅。每兩征銀二十元。民力實難勝任。除電呈政府豁免外。特函請貴會。為民請命等情。該會常務委員。張寧遠。嚴恭寅。伍介眉。傅子俊。李璧珍等。以三縣匪禍。虐含空虛。更無餘力。向待政府撥款救濟。井請省府撥款救濟農村。及停征附加。省府代電悉。民字第一六〇一號。已由財政廳令飭一批示。制止富紳捐。

十五區轄縣施政概況

達縣自十五區行政督察專員公署成立以來。所有兼轄各縣縣治社會等情況。均呈活躍狀態。專員袁濟安氏。督率員司。推進新政。夙夜努力。過去一般情形。茲據記者最近訪詢所得。將該區施政情形。彙誌如次。

壯幹訓練　如期開辦

本區壯丁幹部訓練班。自奉省令限期舉辦。袁專員當以限期迫促。特召集達宣開三縣人員。來區開會。決定第一期調訓達宣開三縣。由各縣財務委員及壯丁總隊副隊長率領來區。於十二月七日均已到齊。八日編隊。九日開學。計到受訓學員一千六百二十二名。井由別動隊派五十餘人。來區担任教育事宜。第二期頃亦召集通南巴萬四縣負責人開會。決調宣達開三縣一部。及通南巴萬各縣聯隊附以上人員。三四兩期。則分別調訓通南巴萬四縣小隊長等。決能如期辦竣。

保安班長　加緊訓練

本區保安隊班長訓練班。亦係奉令限期辦理。袁專員將此項工作。專責成該區副司令主辦。已開學多日。現袁氏以班長為保安隊基幹。欲激厲整理團隊。非造成健全基幹人材不可。特將該班校址。遷於該署內面。每日學術兩課。除由副司令督促實施外。袁氏仍時親臨察視。訓練工作。十分加緊。

徵工服役　嚴切實施

本區關於冬令征工服役。兼轄各縣。一律如期實施。達縣方面。以疏濬塘。修路築路工作。已於十一月二十七日開工。培修達柏路基。長一百八十里。民工計三萬五千餘人。并與開江築路工程聯絡。巴中擬築達巴路。萬源擬築達萬路。均擬有計劃。切實推行。刻袁氏分派該署科長科員參謀副官等多人。紛往各地督促嚴切實施。

勞動服務　施行督察

達縣新生活勞動服務團。早經組織推行。袁氏以此項工作。應注重實際。誠恐服務團人員。或有因循敷衍情事。特飭新運會就專署人員中。另組勞動服務督察隊。每日率隊赴各街道實行督察新運。工作無形緊張。刻井將此項辦法。令各縣各區。倣照辦理。

匪災工賑　建築碉堡

達縣以領匪災賑款。除歷經辦理急賑農賑外。尚有餘款一萬四千元。袁專員到任以來。致察災區人民生活狀況。決定辦理工賑。意在一面鞏固自衛工事。一面賑濟壯年而有體力之人民。以免流離。首先將達縣城垣加以修築。增高三尺以上。現已竣工。用款僅五千元。除支用賑款四千元。餘如村料費等。亦不過千餘元。暫由地方籌墊。刻又將修建災區堡工賑計劃。刻呈省賑會核定。正積極着手進行。計達縣與宣漢巴中渠縣交界之處。將修建大小堡一百二十座。及卡寨等多處。至於本年旱災。在未奉省令賑濟以前。該縣亦另指專款。仿照積谷貸與及農貸意義。辦理旱災貧民借貸。以資救濟。

保甲完成　將再整理

本區保甲編查工作。計已完成達宣開三縣。通南巴萬。亦正積極進行。二十四年年底。決依限完成。惟袁氏以此項保甲工作。應注意精確實在。誠恐各縣辦理尚有不盡實在之處。已決定將兼轄各縣保甲。實行整理一次。刻正擬具計劃。俟呈准施行。

保安經費　統一於區

本區保安經費。奉令由全區統籌統支。刻袁專員已委定保安經費經理處主任。及保安經費稽核委員會委員等。以便切實遵令辦理。該主任及委員等。已分別就職。正加緊工作。

收銷錢票　實行兌現

達縣前因輔幣缺乏。發行錢元票。袁氏到任。以此項銅元票。違反法令。飭主辦人員赴日收回。數月以來。因地方流通輔幣多。人民利用此銅元票。故一時收銷不盡。刻中央農行輔幣券。流入極多。不需此項銅元票。故袁氏嚴厲督飭財委會於每日實行用現款兌收。限年底收完。以符法令。而免貽害地方。

推行教育　不遺餘力

袁專員對於各區教育之推行。不遺餘力。達縣義務教育委員會。刻已改組。並擬具第一期實施計劃。全縣分六個實驗區。現正成立各區辦事處。舉行學齡調查。如期義教。達縣亦已附設二十八班。設六特校。籌款四千餘元。均已分別開課。對於識字教育。各機關團體學校內。一律附設識字班。強迫民衆識字。不受教者罰之。現乘縣附設民衆識字班五十四班。統計學生二千一百十三人。再城區各小學。日前舉行講演競賽。整個成績。亦極良好。該署對於督促各縣推行教育。亦隨時注意。或派員考察。

架設電話　已將完成

本區各縣鄉村電話。以前毫無。本年專署計劃。架設全區電話。自着手今。有達宜。正積極架設。萬源與宣漢。巴中與達縣。通話線路。尚未接通。十里路線。亦均積極辦理。刻由該署技術員率領兵夫。日夜在趕架中。以上數端外。至於該署推行縣政之大體情形。最好證之實情形。本區各縣。本年冬防。因保甲壯丁。辦理完善。境內無匪警。此外達縣縣城市面。於每日可見學生之勞動服務。與壯丁之集合上操。呈現活躍狀態。外縣之來達者。皆許達縣匪後秩序恢復之速不置云。

十五區行政督察專署。通令廢除。二。通南巴三縣地方預算。審核完竣。再行核奪。三。按照江西舊例。撥款舉辦復興事業。查該通南巴等縣。辦理農村合作委員會經費。派遣人員。分別前往。開始工作。仰該會呈請核辦可也。此批。

渝商印書館啟事

啟者本館承印本市大小各報不下數十家出版時間向無貽誤茲因新四川晨報積欠本館印刷費五百餘元屢討未付不免齟齬乃閱七日人民日報登有該報啟事一則竟謂本館工友懈怠殊非事實誠恐各界不明真相特此登報聲明

新四川晨報緊要啟事

本報因渝商印刷公司自元旦後工作懈怠致五六兩日出版時間甚遲殊以為歉茲決另移印刷公司承印暫行休刊一二日內決繼續出版不誤尚希讀者諒察此啟

蔣炳章招尋逃妻

鄙人於去年在公安局領得擇配婦女王唐氏年十九歲巴州人氏不料於一月一日私行逃走無蹤如有人知其下落通風報信因而尋獲者酬洋五元儲款以待決不食言　通訊處白象街一百三十二號轉交

新報社出版啟事

啟者本報業已組織就緒定於本月十日出版並租定楊家什字會祖廟街第五號為社址凡各方函電稿件及交換報章統希逕交該處為荷

⊙購用美國自來水筆　永遠保用　不合退洋⊙

加贈南北廿位名人書畫只限一月

本社經售歐美名廠自來水筆久蒙各界信仰近因市上發現次貨混售買主每多懷疑特大犧牲廣徵試用

贈券

美國真金 14K 金筆

⊙剪報附大洋一元六角當寄奉甲種華僑牌（或郵政牌）一枝贈價值五元名人書畫中堂一幅四尺對聯一付加上款說明

無券限買六份。合買六份加贈美國高等鉛筆六打。⊙犧牲品概不批發

⊙上海　英界五馬路九層公大樓　⊙四海書社經售

本報改版減價啟事

啟者本報為改進印刷并求內容益加豐富起見特製最新式之宋體銅模鑄字排印自本日（一月五號）起本報各版所容新聞材料較原有約增三分之一同時增闢各項消息來源并在編輯方面力求精審以期多而不濫茲際改版伊始對長期訂閱本報之讀者諸君特別廉價兩月用資紀念并普及茲將廉價辦法誌後尚希垂察

一　廉價期限兩月自廿五年元旦起至二月底止

二　廉價期內本埠訂閱報每三月二元（原價三元）每半年四元四角（原價五元六角）每一年八元六角（原價十一元二角）零月照原價一元

三　廉價期內外埠訂閱報連郵費每三月三元（原價三元六角）每半年五元六角（原價六元八角）每一年十一元（原價十三元六角）零月照原價一元二角

四　廉價報費概須預付并須直接向敝報發行部訂閱

五　原有訂戶可在廉價期內匯款預定原訂期滿即行續寄

六　外埠以郵戳日期為憑過期則照原價辦理

民國二十四年四川善後公債基金保管委員會公函　第五號　十二月三十一日

茲將基金收支數目公佈於後

舊管項下　中央渝行四川善後公債基金戶存基金二百三十五萬元正

新收項下　收鹽務稽分所撥來十二月份基金四十七萬元正

開除項下　付第一期應付公債利息二百一十萬元正

實在項下　中央渝行四川善後公債基金戶存七十二萬元正

行營清償證基金保管委員會通告　第一號

啟者查清償證二十四年十一月底應付本息業經開始付給凡持券者（除星期日外）希於每日午前十鐘至午後三鐘到第一模範市場銀行聯合庫內憑券支取為荷此啟

鄧培德秘製痔瘡丸

一痔瘡症最是留連久而不愈必成漏症即有生命危險鄙人曾得秘傳（一）不敷藥（二）不洗藥用（三）不用線縫專內服一次應三四鐘時即解大便一二次使毒從大便而出即刻病退消腫

王伍氏聘任民權法律事務所劉輝鑾大律師為常年法律顧問緊要啟事

茲聘任劉輝鑾大律師為常年法律顧問凡關於本人一切法律事件均由劉大律師依法辦理此啟

小學生愛國 組織救國分會
市立第三小學全團師生合組 昨在該校舉行成立典禮

（本市訊）重慶市立第三小學校全體教職員及學生，同情北平學生愛國運動，特組織學生救國分會，於昨日午後三時，在該校大禮堂舉行成立典禮，到有各機關代表及全校師生四百餘人，濟濟一堂，頗形熱烈，由江禮槐主席，領導行禮如儀後，即席報告，略謂吾國自九一八事變後，外侮日急，國本動搖，政府人民，正謀救亡圖存的時候，不幸冀察自治事件又產生了，全國同學激於義憤，紛起實幹救國工作，我們雖是小學生，責任比成年人還重大，這救亡圖存的重担，不是別人可以分担的，我們今天就是本着這個意義成立分會，今後我們要實地做些救亡工作，不達目的，誓不中止，（下略）繼由各機關代表演說，詞多勉勵，旋即選舉戴禧融、陳憲富等爲幹事，復進行討論事項，議決要案多件，至五時始散會，聞該會決以正義扶助學生在範圍內作救國運動云。（江北社）

巴縣段築路 學聯會擬請監工
該會職員辦理之民衆校 擬請求教育處撥款補助

本報特訊。重慶市學生救國聯合會。以寒假將近。大會所擬定之寒假工作計劃。決按步施行。關于計劃中擬辦之民衆學校。已由女師。川師。聯中三校代表負責籌劃具體方案。本週星期六即可籌劃完備。再下週各校分會當能照方案辦理。由大會職員負責籌辦之民衆學校。該會期共特別完善起見。擬向市政府教育處請求撥款補助。寒假返鄉工作之第一步。決由大會印刷能激發愛國思想之小傳單。分散各縣城市鄉村。以期救國宣傳普及大衆云。又大會擬請政府准許該會派人爲巴縣段築路之義務監工。

中學會考試場決定
在女師校內劃十二試場 與考生共一千零十七名

本報特訊。第四屆中等學校會考重慶區辦事處。以會考日期轉瞬即屆。故最近一二日內。工作特別加緊。據聞會考地址。已與重慶女子師範學校商定。決議該校大禮堂。風雨操場。師範部及小學部等教室。劃爲十二所會考試場。本屆正式會考學校共十七個。補考學校十餘個。正式會考學生共八百四十六名。補考生一百七十一名。十二所試場。已夠容納。會考辦公處亦設在小學部。本屆重慶區仍包括巴縣、江北、江津、合川、永川、綦江、南川、璧山、榮昌、大足、銅梁、武勝、鄰水、長壽、涪陵、內江、墊江等十八縣。現來渝報到者。已有數縣。屆已聘定巴縣縣長戴華琳。江北縣長會緘爲提調。市政府教育處長。巴縣第三科科長。江北第三科科長爲襄試云。

新運會工作人員 定十日開始服務
……制定服務辦法八項

（本市訊）新運會決定該會工作人員勞動服務辦法八項。將于十日起開工。服務七日。至十七日止。並劃定服務區段。又定于明日（九日）開股務會議。茲將該會通知各方函件及其服務辦法錄後：

逕啟者。本會改組。原期增進工作效能。台端對於新運。素具熱忱。經本會決議。仍請繼續担任本會調查股副股長。嗣後所有調查事宜。尤須台端努力臂助。相應函達。即希查照爲荷。此致署長一月七日

逕啟者。茲訂於本月九日（星期四）午前十時。假本會客廳舉行股務會議。商討一切進行事項。務希准時出席爲荷。此致副股長一月七日

○案准貴會總字第五號公函。除原文有案不錄外。後開：特檢送服務辦法一份。請煩照辦理見復爲荷。等由。准此。茲特檢送本會勞動服務人員名冊。暨服務辦法一份。即希查照。屆時派員蒞臨。重慶市國民勞動服務委員會。一月七日

市新運會工作人員國民勞動服務辦法（一）本會辦法依據重慶市國民勞動服務委員會所制定之「服務辦法」制定之。（二）服務地點中央公園全部（三）服務對象：注重園內清潔及糾正遊人禮貌（四）服務組別及地段甲組第一組指導員陳琮。組員鍋熙。附天。第二鄭藝文。胡繼輝。曾教朴。張開瀛。唐瀛。羅營修。固燭宇。琨。第二組指導員賴建君。組員賴雲樵。柏亮。宋毓民。唐渠村。王子夔。俠。徐克光。王建業。王子祥。唐之上。第三組指導員程源希。組員任廉儒。李開光。陳思明。吳家永。朱劉雲樵。袁愈濤。王升才。王龍典常。榮乙、每組以三分之二担任清潔掃除工作。以三分之一担任糾正遊人禮貌工作。第一組服務第一區段。自葛嶺餐館考爾夫球場起至網球場上第二組服務第二區段。自網球場邊上下進口起。至籃球場及上端倉平街進口止。第三組服務第三區段自籃球場至長亭左營街進口止。（五）本會工作人員參加勞動服務時。一律均着短服。不得穿套大衣。（六）本會勞動服務時間自午後一鐘起至三鐘止。（七）服務時推柏青爲總指導。（八）開工日期自一月十日（即本禮拜五日）起。遵照國民勞動服務辦法內規定之日數規定。服務七日。至一月十七日止。

李根固注意防匪
昨令軍警嚴密防範

（本市訊）冬防期中。盜匪必多。負有治安責任之軍警團機關。際此時期。應格外注意防範。以期消患于無形。重慶警備司令李根固昨日（七日）特以參字一八七號分別訓令所屬守城營長。江北新市區兩派出所主任。公安局團務局等遵照。轉飭所屬。在此冬防嚴重期中。注意于盜匪之防範。夜間街面哨兵責任尤重。認真監守巡視。不得稍涉疏懈。以重治安云。（新生命）

國人發明「中國油燈」
陳公博張發奎等集資製造 ……準備運渝推銷

全國聞名發明印字機的鍾鑾先生、近又發明一種「中國油燈」。鍾君粵人。留學法國。精攻理化。愛國熱誠獨爲濃厚。每覺我國貿易入超逐年增加。農村經濟日形凋弊。若不設法補救。國家前途堪虞。查二十三年度我國入超總數爲五萬萬元。而煤油（洋油）一項。幾佔五分之一。漏卮之巨。言之痛心。再攷煤油之消耗除供給少數機器上之用而外。不知改良。發光不亮。攜取不便。洋油燈遂得取而代之。鍾君有鑒於此、經數年之苦心研究。遂發明多種壓力油燈。使各種植物油均可燃點。爲國產故名中國油燈。自發明此項油燈後。經國府嘉奬。特許專利。陳公博、張發奎、曾仲鳴、呂超、廖馥亞、鍾靈多人。在滬集貲十五萬元。組織公司。設立工廠。於十一月已正式出品。並派人來川設經理處。刻渝成辦事地點。暫設接聖街大江通內。

新燈優點 此項油燈經中央研究院物理所檢驗證明。（一）光度方面。有大優點。此項油燈燃點時、光度較爲白些。（二）油量方面。如用煤油燈燃點一小時。此項油燈比煤油燈省油。光度爲三燭。六兩油可點九燭光時。燃點二小時半即滅。若用菜油一兩燃點。中國油燈光度與煤油燈同。可燃點三小時之久。油始罄。（三）油價方面。煤油爲舶來品。在四川各地之價格常較植物油價。（菜油）爲高數倍。如交通不便之地價格常以植物油。（菜油）。如用煤油之家改用中國油燈。有年節省之金錢爲數亦不少也、（四）燈煙方面。中國油燈無煙無臭。合於衛生。例於光度強時。又可以玻璃罩並不昏黑。而煤油燈煙臭。燃引捲煙等物。如點時門戶關閉。對於患肺病眼病之人。尤有極大妨礙。次日即覺鼻孔有黑污。不合衛生。（五）燈價方面。該公司營業純取博利主義。其目的在使此種油燈普及農村。將來對於燈價決定價低廉一層。（六）燈樣方面。各式中國油燈。對於式樣一層。特聘有衛藝專家在廠設計。力求精美。（七）材料方面。製造油燈取材料時。力求堅牢耐用。使用燈者不易損壞。免浪費金錢。（八）安全方面。植物油揮發性弱不易燃燒。故有時傾倒亦不易釀成火災。如煤油揮發強烈、容易燃燒往往釀成火災之虞。（九）關於農村經濟方面。我國立國農業。年來國外農產品傾銷內地。使我國農村經濟因之破產。落。農村所消耗之植物油均爲國產。此種油燈無異謂我國農產品調一銷場使大量之金錢轉入農村。以復興農村經濟者稱餘。不如用煤油而使金錢流入外洋可同日而語也。（十）國家經濟方面。自中國油燈之暢銷。國內油之入口自當減少。則國家經濟漏卮自可減低。望國人不可忽視云。新編

省府調查 各縣市民衆團體
本市各團體限一週內按表填報

本市及江巴兩縣政府。最近奉到省府通令。調查各市縣民衆團體情況。以便監督指導。各該政府已遵令轉飭民衆團體。統限一星期按表造報。俟彙齊後再轉呈省府候示。茲將省府原令及調查事項。與應受調查之團體。分別誌後。省府通令民政廳案呈。查民衆團體。爲社會自治機構之基礎。凡農工商文化婦女宗教公益慈善及自由職業各階層團體之組織。即爲全民衆各部動向之表現。年來本省各市縣民衆團體。能悉遵中央先後各令之規定。以加善共組織者。固屬不少。甚或宗旨不正。迷離安立名目。漫無稽考。以致各級政府無從指導監督。茲本府爲澈底明瞭各該縣市民衆團體之組織起見。及其活動情形是否合法。特製訂各縣民衆團體調查表式一種。隨令發下。仰各該府遵照。限於文到兩週內。分別性質。詳爲查明造報。以憑統計而便指導監督。除分令外。合行令仰該市縣遵照辦理毋稍宕延。仍將奉文日期遵辦情形。具報備查。此令附發表式一份。調查事項。省府原令各種民衆團體應填報一表。表中規定應行調查事項爲名稱。類別。地點。成立年月日或改組時間。會員人數。負責人員姓名。組織情形。活動實況。對社會發生何種影響。是否向當地縣府黨部立案。有無秘密活動情形。縣府對該團體監督和指導情形。縣府對該團體之改善起見。其他等共十四項。現有團體應受調查者。在各團體之外。江巴兩縣範圍較小。本市則應有盡有。茲將本市民衆團體二百數十個。區分性質列出。以見一班。一各同業公會。二各職業公會。三各慈善團體。四宗教團體。五文化建設協會。六農村建設協會。七婦女協會。八律師公會。九醫師公會。十新聞記者協會。十一報界協會。十二會計師公會。十三中等學校職員聯合會。十四中國社會科學研究會重慶分會。十五工程師學會。此外尚有其他團體。未及備載。（重慶社）

小學會攷第一日
國文十九題自然二十題 ……試場內秩序頗佳……

本報特訊。巴縣第十八屆小學畢業會考。昨日午前九鐘。開始舉行。與考男女學生。每人胸前佩一小布條上書本人名字。九鐘前。與考學生由各校領導員領導至縣一高校會考地點等候。點名處分兩處。第一處由巴縣縣長戴華琳點名。第二處由縣府第三科科長涂賢輔點名。計到各校赴考學生。重慶女師附小卅二人。縣立第九校七人。第廿七校八人。第一小校四十五人。第二小校二十二人。廣中附小十三人。第十一校十一人。朱氏厚德校六人。第廿三校十七人•中興校十七人。第廿一校十三人。第三校廿六人。第廿六校三十四人。第七校十四人。第四校七人。字水校廿四人。祟潔校八人。光宗校八人。第十三校十八人。第十四校十五人。第十七校十八人。第十五校十五人。第廿四校十二人。第五校三人。第廿校二人。第八校廿一人。光國校廿一人。第六校三十九人。經綸淑慎校十七人。三里女校十六人。共計實到六百五十九名。各監試委員均屬行政職務。每生書棹左角上均貼有試場規則一張。各生均能嚴守。昨日兩場考試。除少數學生因一時慌忙外。語與自然試卷棹寫錯誤外。全無犯規者。可見秩序極佳。茲將昨日試題及試場規則錄後。

國文試題（編者按、此試題係照原印題單檢印、未稍增減）

〔說小學生畢業後的生活〕

測驗題　一、我們見着行升降旗禮。應該怎樣。二、小學生怎樣參加衛生運動。三、用淺顯的文字。解釋下面的語句。夜深人靜。若斷若續。四、孔子　學生們正在觀賞的時候。五、孔子　衛國回到魯國。六、我們　把滿清政府推倒。永遠得不着自由。七、〔唉。完了〕是表示歡笑。〔哈哈！請呀！請呀！〕是表示傷感。八、演說的人。不要注意自己的姿勢和腔調。九、展覽會的畫件很多。十、蒙古人過的是什麼生活。十一、指出下列各名詞。何者爲普通名詞。何者爲特有名詞。（山水）（花卉）（人物）（是）（中華民國）。孩子。巴縣。孔子。哥倫布。棉花。沙漠。政府。國家。十二。秩序禮貌。是不是束縛自由的東西。十三。自由和秩序是一致的。還是衝突的。十四。你參加兒童節遊行大會的時候。曾否到左鄰窮困的兒童爲什麼不來參加。十五。工作是一件可以歡喜的事嗎。十六。革命是危險的事嗎。十七。現在中國的領袖是誰。他任的甚麼職務。十八。沒有母親就不成世界。這話對不對。十九。妒嫉人家的成功。應該嗎。

自然試題

（是非法）一、黃磷火柴是安全火柴（　）二。地心吸引力是牛頓發明的（　）三。螺旋是利用斜面的原理做成的（　）四。養氣是不助燃燒的（　）五。蒸氣機是哥崙布發明的（　）以上五題對的打一（　）號。不對的打一（　）號于後面括弧內。（選擇法）一。魚的呼吸是用〔一〕肺〔二〕〔三〕鰓。二。人在火爐旁邊所受到的熱是由〔一〕傳導來的〔二〕輻射來的〔三〕對流來的〔　〕。三。養氣在空氣中的成分是〔一〕四分之一〔二〕五分之一〔三〕五分之四〔　〕。四。華氏寒暑表的沸點是〔一〕一百度〔二〕一百八十度〔三〕二百一十二度〔　〕。五。取最清潔水的方法是〔一〕沙濾〔二〕蒸〔三〕煮沸〔　〕。以上五題如認爲那項是對的便將那項首數目字寫在後面括弧內。（填充法）一。岩石的成因有三（一）——（二）——（三）——。二。凡能自己發光的都稱——星。反之則稱——星。三。地震的原因有三。（一）——（二）——（三）——。四。電的性質同性相——異性相——。五。冷則——以上五題所空的地方。填在橫線之上。（問答法）一。[illegible]的通稱。二。而成有組織社會的昆蟲是什麼。鑛泉浴何以能治皮膚病。三。飛機能在空中飛行是什麼作用。四。何謂異花與雌花。五。近視眼是因什麼而起的。限一點鐘完卷。

試場規則，一、冒名頂替者與考人及代考人均從嚴懲處，二、不准夾帶，違者扣分，三、不准交談，違者扣分，四、不准窺視，違者扣分，五、不准傳遞，違者撤卷，六、不准離位，違者扣分，七、不准逾限，違者扣分，八、不准問題，問字，違者扣分，

六臘戰爭爆發 江北換四校長
▲培基小學校明春停辦

時已寒冬。各校均放寒假。所謂六臘之戰。亦於此時爆發矣。各校人員。莫不乘此時機。大肆活動。各用手腕。互相爭奪。茲探得城區方面。已有四校校長被撤換。計江北縣立小學校校長雷崇禮。宏達學校校長謝昌緒。市三校校長鄧治源（調換）市九校校長劉鳳儀（溉瀾溪）。又江北船幫所辦之培基學校。因經費一千餘元。悉被市府撥作補助他校。聞於明春停辦云。（新生社）

部隊各項表式
軍部新頒卅三種 ……令各部遵辦

各軍師旅。每月造報之各項表冊。如兵器。人馬。履歷。醫務。訓練。人事等類多。參差不齊。格式各別。表式不一。軍政部特製訂表式三十三種。頒發。通令各部隊。後各部隊造報。即按照表式填造。以資劃一。而免參差云。（新生命）

救火人員 幹部訓練班
……今日開學

（本報特訊）本市消防聯合會。前於二十四年十二月二十日執監指揮聯席會議。議決對於[illegible]對付本市火警之開辦一救火人員幹部訓練班。以便各區隊指揮得以養成救火專門人材一案。當即席推定范崇實局長爲校長。消防二隊巫隊長成錦爲教務主任。其餘各教官皆經分別聘定。各學員一律自備青藍制服。以昭劃一。於昨日午前十一鐘。齊集第三模範市場消防會。該校點驗服裝。極爲整齊。計有學員一百餘人。編成三隊。以所有學員輪流充任值星隊長。由軍事教官陳覺仁氏任大隊長。並定於今日午前十鐘。舉行開學典禮。邀請各界參加。隨即正式行課云。

新市區馬路 已培修完工

新市區兩路口前即起修由七星崗起直達化龍橋馬路。建築已久。失于培修。路基毀壞。一遇天雨。道路泥濘。行者困難。市府前徇新市區人民之請。特飭工務處于前月興工。培修新市區一帶馬路。計歷時一月。現七星崗至兩路口前馬路。已培修竣工。非若前此之凸凹不平矣。至其餘兩路口一段未修者。亦即趕修。〔新生命〕

白市驛開 禁煙大會
二區各鄉鎮 已全無烟苗

巴縣第二區區長周家祐。會同省府禁煙委員易民蘇。於本月五日在白市驛召開禁煙大會。計到各團體民衆共二千餘人。由周區長家祐主席。報告開會理由後。繼由易委員民蘇講演。大中學界代表劉秉權講演。均痛快淋漓。聽衆感動。并當衆焚燬煙具一千二百餘件。是日爲白市鎮集期。觀衆擁擠不通。最後高呼口號。整隊遊行。各團體沿途大呼口號。由縣立三十校男女生及保安五中隊組織宣傳隊。分頭講演。事前張貼禁煙標語多份。印發宣言多張。以廣宣傳云。（又訊）第二區各鄉鎮聯保主任在區務會議席上報告。各鄉均無煙苗。可具嚴重結狀云。

成渝工作忙 將設工程師室

（本市訊）四川公路總局駐渝辦事處。路局駐渝辦事處。雖於應付將撤銷。然以後。此地即由該局設駐渝辦事處。現因趕築五省公路。事務浩繁。渝兩地居重要地位。一切工程計劃。尤待工程師解決。有應接不遑之概。故該局將駐渝辦事處撤銷。工作人員調總局服務。另在渝設工程師室。派一部份工程人員到渝主持一切。刻該局工程人員已有抵渝者。暫駐前辦事處。不日即正式成立工程師室云。（新生命）

旅渝 西充同鄉會
市府准予備查

此間西充旅渝人士羅一維等。因鑒本縣留渝商學散漫各地。毫無鄉關情感。有見及此。特發起一西充旅渝同鄉會。業經選舉就緒。昨呈請市府備案。并將會員名冊。會址住所。請市府查核。尚無不合。昨批示云。准予備案。茲悉該會將正式成立日期。呈候核奪。以憑派員臨場指導爲要云云。（益民社）

華盛第一百貨大商場
一年一度大拍賣
各部貨品大動員
有五角一件之旗袍料
有一元一件之頭等絨衣
便宜到底請勿錯過
進口豐新街商業場

冬令來了！請快預備電氣火爐，以禦嚴寒！如再於爐旁，安置無線電收音機，既煖身，且娛耳，尤有無上樂趣！本市鹽學街華記行
新到大批電火爐收音機
價值低廉　式樣摩登
保證滿意　代客莊置
電話四五六號

劉吳氏緊要啓事
啓者氏子劉才文逆子不孝品行乖張素與流氓爲伍復於本月二日將氏南紀門天燈街八號房產紅契一張盜出經氏發覺已晚特登報聲明以後此紅契無論落於任何人手中作爲無效此啓

渝商印書館通告
啓者本館現聘任律師秦鴻恩杜時俊爲常年法律顧問凡關於本館營業名譽信用等法益悉由兩律師依法保障之此啓

律師秦鴻恩杜時俊通告
逕啓者茲受任渝商印書館常年法律顧問如有妨害該館之業及名譽信用等法益本律師當依法盡保障之責此啓
律師秦鴻恩杜時俊事務所米亭子第十六號 大南郡四十二號

大拍賣五天
自一月五日至十日
是真實八折　無半點虛僞
納福納棉織店
提時地　出用址　大貨新豐街　批品
八折　八折　八折　八折

新到馳名良藥
凍瘡要藥、六一油膏
補血聖藥、補血汁
冬季補品、無毛燕窩
肺癆專藥、肺癆草
止咳良藥、我不咳
戒煙靈藥、新生露
陝西街被面大王永興隆經售

何徐德芳啓事
啓者日前遺失金質德芳棣字私章一枚又刁詩詠立借字一紙計洋五十元正無論何人拾得除一紙書仲昭立借條一紙各概作無效特此登報申明此啓

外埠函購另加郵費二角　價目　每瓶一元　每打十元　謹防假冒　魚市口坎上文華街八十二號自來水上喝嘟啵嗎門面便是

事務所守備街青年里電話六三九號

開獎期近 請速購券

售券處

總經理鈞記公司住道門口模範場內分銷各大銀行各大商店均有代售

第十八期

航空公路建設獎券

浙江楊慶和銀樓

總號 地址：新豐街 電話：六七七

分號 地點：打銅街 電話：六〇六

棕欖霜

適合現代婦女需要的高尚美容隽品

姿色表於肌膚現代婦女社交公開時受風日煙塵之侵襲損害容顏莫此為甚如常用棕欖霜敷搽則皮膚細嫩永駐艷容因此霜內含橄欖油甚富為有益皮膚之美容品也

各處百貨商店藥房均有出售

美商上海棕欖公司

PDVC-35

南通大生第一紡織公司有限公司啟事

本公司創辦以來所出紅魁星金魁星藍魁星等商標之各支棉紗以及各種彩孔雀彩魁星等粗細布疋品質精良久已深得貴省人士之信仰茲為便利顧主定購起見特設分莊於重慶陝西街施美洋行內正式營[illegible]

及時鐘表眼鏡行

地點 新豐街 電話 九三一

遺失押主收據啓事

竊敝公館於二十一年三月安置電話時曾繳納押金洋八十元當領得重慶市電話總所第三百六十三號押金收據存執以歷時甚久竟於不覺中失去刻經查出除通知電話總所外用特登報聲明以後無論何人拾得該據概作無效 謹啓

重慶曾家岩廖公館啓

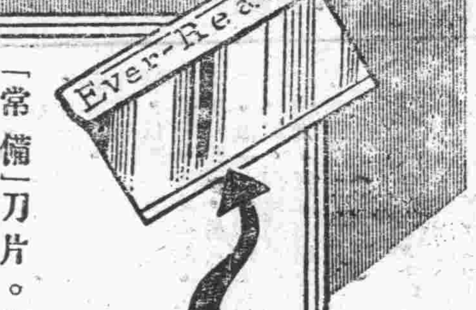

鋼質厚 耐久用

「常備」刀片。製自外科手術所用之鋼質。加厚十分之五。其刃口曾經銼鋒四千八百四十次。十分犀利耐用。剃鬚之後。皮膚涼爽。不比別種脆薄刀片，每致面部受傷也。

上海江西路三六七號 華商新華行獨家經理 (三)

「常備」刀片

Ever-Ready Blades

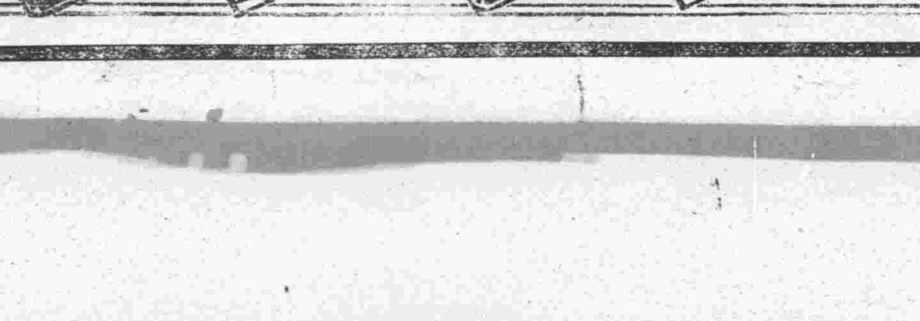

上海市書業同業公會會員

大達圖書供應社關於謠言聲明

地址：重慶廣益書局內

本社志在為我國讀書界服務力圖減輕讀書人負担起見書籍定價特別低廉不料受人嫉視者[illegible]中傷造作謠言謂『本社書籍經北平協和醫院化驗含有肺癆菌』一聽者不察竟有焚書之舉本社因蒙其不[illegible]即讀書界亦受重大損失殊深浩歎茲據北平協和醫院正式來函根本否認有此化驗情事而北平衛生研究事務所所長容起榮先生發表論文從學理上說明肺癆菌不能在乾燥紙上長期潛伏是書籍含菌之說已不辯自明至於紙料則本社向來購用歐美各國如英倫及嗬蘭所產自謠言發生後即向售紙行家查詢各行均切實證明所售之紙料並無毒質並出立書面證明且滬上出版界用以印刷之紙料均向此等行家之購入如謂有毒則各書局之書及各報館之日報均亦有毒如若無毒則一概無毒獨謂本社之書含有毒質者不可笑茲特向我國讀書界鄭重聲明謠言之無稽我國讀書界皆國內優秀智識份子定能以明晰之頭腦下正確之之判斷也特檢下列證明文件公告各界

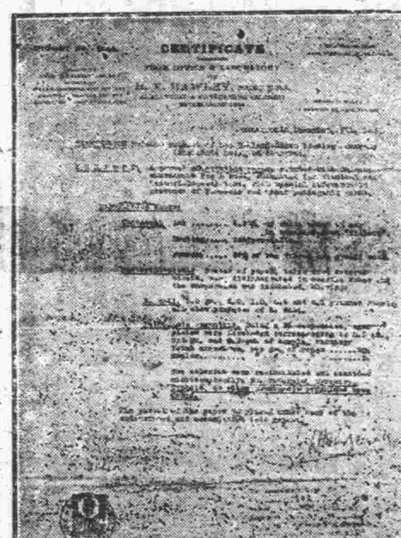

（化驗結果譯成華文證）

賀萊化學實驗所

今受貴商好時洋行之請託，特為貴行下列試驗。

試驗物品：[illegible]

一、用化學並微生物檢驗，其中有無肺癆病菌；以及其他各種有害人體之微菌。

化驗結果：

一、化學化驗 灰質 百分之五 膠質 極少數 水質 百分之八十七

二、微生物化驗 [illegible]

[illegible]

英國及荷蘭領事館連同簽證

本報限於篇幅各種證據不及全載本社另印闢謠小冊刊載各項證明書籍無毒文件并紙料國籍如向本社函索立即照寄

（北平協和醫院證明原函）

北平協和醫院

逕復者接讀十二月五日貴書局函以接重慶分局函稱重慶商務日報刊載局售之大達社出版書籍經敝院化驗含有毒菌等因聞之不勝詫異敝院並無此項化驗之事用特答覆即希察照為荷此致

廣益書局

附致重慶廣益書局函一件

北平協和醫院啓 廿四年十二月六日

（嗬商好時洋行證明信譯文）

貴社來函述及貴社所經理之各種書籍在川被人誣指謂內含病菌以致銷路大受打擊並以貴社所出版各種書籍其大部紙張均係向敝行所定故此來函交涉並求代為証明等語查敝行經理歐西名廠各種紙張歷有年所向蒙本外埠各大書局各大報館等樂於採用即如本埠大陸報館世界書局其紙料亦係敝行所供給銷行以來有口皆碑且紙張誠潔乾燥定無病菌附着任意誣指實屬一無常識惟敝行為取信大眾起見特將尊處送來由敝行紙張所印之書籍數本送交英國皇家化學會會員賀雷化驗所公開化驗當時成分詳細分析並用顯微鏡視察結果完全無菌同時並將商務中華世界申報新聞報各種紙張檢送化驗其成分亦屬相同當由化驗師出立證書並經英國及荷國領事聯合簽署此項證書今特送上藉昭信實即希台洽為荷此致

大達圖書供應社

嗬商好時洋行謹啟 廿四年十二月十三日

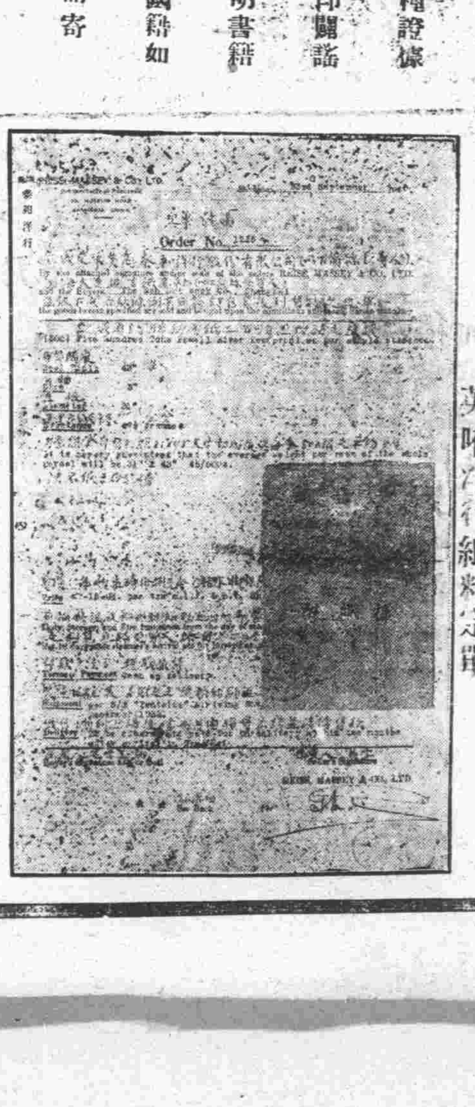

英嗬洋行紙料定單

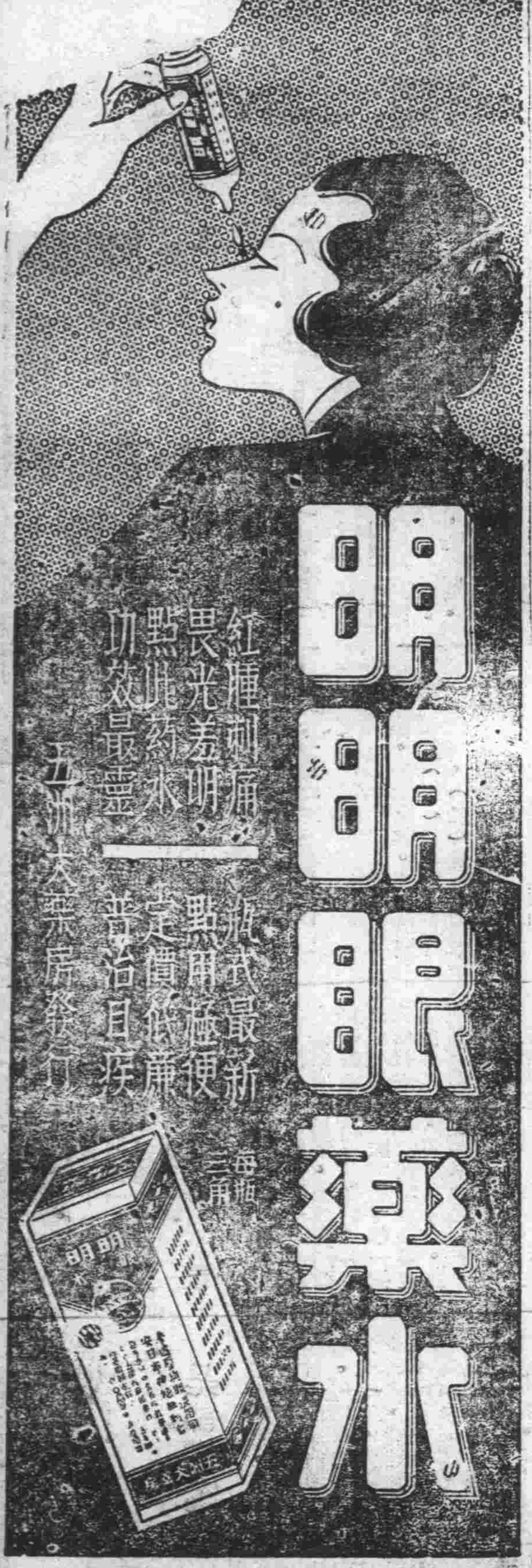

五洲藥房重慶分店地址中大樑子電話二五八

康福多……為醫藥團體一致公認之滋補療咳聖藥

康福多……為愛國社團一致推獎之優良國產製劑

康福多之製造，以增進國民健康，治療虛弱各症，減輕服者負擔，挽回巨額漏卮為宗旨。發行以來，迭蒙新藥公會，醫藥團體，著名醫師藥師，國貨維持會等紛紛提倡，公認為滋補療咳優良國產製劑。康福多之原料，以魚肝油之精華軋局爾為主要成份。（平均魚肝油一千分中，僅能提出軋局爾廿四分，價值可知。）再加各種壯補全身療咳健肺各種藥品，用化學之方法，製成此種最精良最完美之滋補品康福多。

美味滋補　康福多味美易服，婦孺小兒，均[illegible]之，凡男女一切衰弱虛[illegible]精[illegible]，四肢[illegible]，[illegible]之均[illegible]大效。

補肺療咳　凡係肺氣不調，一切咳嗽，以及傷風咳嗽，久咳多痰，各期肺病等，服康福多，即有順氣補肺袪痰治咳之功。

穩妥戒烟　康福多既有壯補全身之功，用以戒烟，逐漸戒除，以至戒絕，穩妥舒適，安全迅速，乃最王道之戒烟法。戒烟法宗即將[illegible]

售價低廉　▲品質貴族化　▲售價平民化　一月大瓶可服一月每瓶僅售[illegible]　半月瓶亦僅[illegible]

[illegible]康福多　為男女老幼[illegible]之滋補品，如胃呆退食，面黃肌瘦，精血兩虧，[illegible]，一切虛弱衰弱，以及病後產後戒烟後，[illegible]

含幾怪康福多　在純淨康福多中，再加幾阿蘇怪阿寇二藥，故名。其功效與純淨相同，惟因多加幾怪二藥，故為治療肺痨病之特效藥。凡患咳嗽及一切肺病者，不可不服。

贈 康福良友 附應酬彙編

指示康福途徑……詳列酬世文柬

內容異常豐富……憑券一概贈送

本書[illegible]總大藥廠所刊行封面彩色精印內容異常豐富係由十四位名醫各本醫學經驗按症論[illegible]詳盡凡欲獲得康健幸福者允宜人手一冊後附應酬彙編詳列酬世文柬計分婚嫁慶祝喪祭社交等四類都二百餘篇表格圖式計一百餘種為酬世士女所必備倘蒙索取本埠請備郵票一分連同下列贈券持向新豐街川亞貿易商行索取即當奉贈一冊外埠投函亦請附郵五分當原班郵奉存書無多欲索從速

贈券　茲請贈送上海正德大藥廠刊行之「康福良友」一冊此致　重慶新豐街　川亞貿易商行　地址　姓名

◎上海英租界淡水路二九三號正德大藥廠發行

◎四川省經理處◎重慶新豐街川亞貿易商行

寶源煤礦公司

正大炭每挑廉價　小五角八仙　三角五仙　大河加江費三仙

代售炭證處：關廟街廣利實業公司　上大樑子天慶生蘇貨　新豐街義聯罐頭號　段牌坊光裕銀硃號

兼售湖北上等廣石膏

發炭處　小河千廝門董家嘴　大河太平門二碼頭

公司地址新街口　電話掛號三三二六

注意……本公司煤質優美價值低廉概係現金交易力奮買主自給　在本公司買炭每次百挑者九六折扣以表歡迎

太利號大減價啟事

本號國曆元旦減價　總號分號同時舉行　期限祇有二十一天　各界惠顧捷足先登　如此機會實在難遇　諸君請勿失之交臂

總號西關廟街電話一四七　分號[illegible]二八八

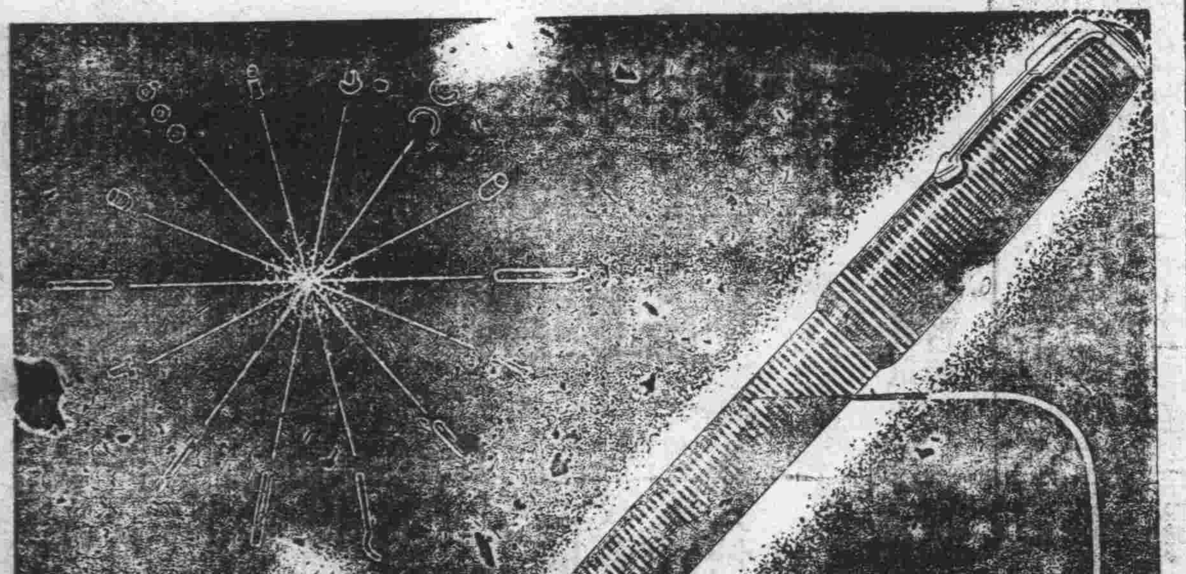

十四個舊式零件在革命化之派克真空注墨筆中一律屏棄不用

此筆所含墨水增多百分之一〇二故中途不致告竭——低降之時一望而知

派克真空注墨筆完全廢棄舊式橡皮袋與唧筒之筆所用機件。所餘地位，則以儲墨。一次注墨以後。可寫信至數星期之久，墨水之量顯然可見。低降之時一望而知。請駐足任何高等文具商店取此鉑金合製之新奇筆尖以為正反之試寫。向下可作普通粗細之字。然後翻轉向上，以寫細纖或特別細巧之字。絲毫不須調整。各種富麗式樣俱備。任便選購可也。

各處高等文具店均有出售　批發情形請向總批發處詢問

中國總批發　怡昌洋行　上海廣東路五十一號

派克快乾墨水　合有特種成分。足以溶解澱物。絕無滯墨之弊。乾燥時間，快百分之三十一。有經久及可洗去者兩種。

（六）

Parker VACUMATIC

算來算去還是仁丹利益最大

一一添作五　仁丹進康健
人生在世康健為生活之第一要件我儕平時購備仁丹防病於未然所費極少而保身延壽收效尤多

二五得一十　仁丹神效速
家居行旅當此春融入倦每易感不正之氣衛生宜多備仁丹防治春瘟春瘴功能救急防危

仁丹主治
中暑傷寒　癖痞吞酸　水土不服　精神鬱結　腸痛吐瀉　食積不消　猝倒昏迷　虛弱貧血　頭痛目眩　時行疫疾　酒醉船暈　虫蝕牙痛

格言　家富而愈儉（荀子語）

總批發處　重慶新豐街　成都東大街　協和

滬銀錢業調劑金融 準備穩渡結束難關

辦理同業折放透支

民國念四年度各業總結束期轉瞬將屆。錢業議決爲一月念三日後。中中交三銀行合組之銀團拆放委員會。照例辦理同業拆放。銀錢兩業準備會庫辦理會員拆借繁忙。目的爲調劑金融。俾穩渡總結束之難關。茲誌詳情如下。

三行銀團同業拆放（中央 中國 交通）

三銀行爲調劑金融。扶助工商業起見。按照去年成例由合組之銀團拆放委員會。指定基金。以四四二制。三行分認。由中央銀行業務部副經理胡梅庵主持。續辦同業拆放。其利息特低。凡銀行錢莊。均得向銀團申聲。並爲救濟錢業計將前放一千八百萬元。准予暫緩歸還。惟要求酌減利息。因該項放款。利息長年八厘。較市面業已特別減低。故不允再減。

銀行準備委員拆借（銀行準備委員）

會。於民國念一年三月十五日成立後。頗收成效。凡委員銀行。均將（甲）在上海公共租界及法租界以內之房地產。（乙）立時可變價之貨物。（丙）在倫敦或紐約市面有價值之股票或債票。及在國外之存款。（丁）現金幣或得兌現之金幣或現金條。（戊）其他財產不在前四項範圍之內。而經執行委員會許可者。爲準備財產。並經評價委員組估價七折。發給公單五成。公庫證五成。各委員銀行需用現款時。得以公單向委員會拆借現金。期間定爲一日。每日由委員會公布公單拆款息及公單貼現率行市。公庫證得爲儲蓄存款及發行兌換券之保證準備。

錢業準庫會員透支（錢業聯合準備庫）

庫。於民國二十一年十月一日成立後。頗收成效。凡會員錢莊。均將（甲）貨物棧單立時可變價者。（乙）房地產在本市內有估價者。（丙）現金幣或現金條。（丁）現實大條或銀元爲準備財產。該庫依照章程第十一條之規定。現同業各莊存款及透支事宜。透支期日以一天爲期。往來存息最低以週息二厘計。收受同業對於銀行收解之票據。以下午三時爲限逾期歸次日之帳。對於錢庫支票。以下午五時爲限。

某國人運私貨被破獲

登時檢獲私貨三百餘擔 司理人匿床下仍難脫逃

廣州通訊。船來農產品雜項專稅局。以某國人不繳納專稅私運貨物進口。影響所及。半年來稅收按月遞減。及粵省政府實施改革幣制。停止行使白銀後。某國貨雖曾於十一月份下半期間。一度全部停止運入。惟未幾又恢復原狀。照常走運。實於稅收上受重大打擊。若不從嚴裁緝。則本省稅計將無法維持。業經由該局及全省水陸緝私總處。加派稽查稅警隊等。分頭

嚴密緝查

查某國人於貨物運到廣州市內後。即分別屯存於沙面及白鵝某貨倉。其對於推銷貨物事項。係採取包運送到辦法。每於深夜或農光曦微時。由某國人親行送至市內各商店。於點驗交付後。手續始告完竣。此項交貨辦法。業已行之有素。事爲當局查悉。經增派稅警隊及緝私稽查。四出查緝。冀有所獲。昨（念五）晚。船來農產品雜項專稅局突據線報。謂油欄門某海味店。現向某處定購冬菇瑤柱等私貨一大批。約於即晚交運貨。該局據報後。即和會緝私總處。加派大批偵緝稽查。率同稅警隊。於念六日上午一時許出發。分在油欄門及一德路附近。伏於暗處。迨至上午五時許。天尚未明之際。果見有

大批貨物分用貨車數輛

裝載。運到某海味店交貨。並有某國人二名。隨車押運。而該店門前。同時站有一身穿橫直帶軍服之男子。在該店門前徘徊瞻眺。狀似守衛者。各偵緝稽查及稅警隊覩狀。即一擁入店搜查。當堂搜出冬菇瑤柱鮑魚等私貨。共三百餘擔。旋向站立門前身穿軍裝之男子詰問其在此何幹。據云。擬候時趁輪回鄉。言畢。即匆匆行去。其餘押貨到店之某國人二名。亦即縱之使去。不相究詰。各稽查及稅警隊。以該店走運私貨。業已當堂

搜得真贓

實據即在店內。找尋其司理人問話。據該店夥伴答稱。司理外出未歸。稽查即相率赴司理寢室搜查。則見床上已虛無一人。惟以氈被凌亂。撫之尚溫。料必潛匿別處。乃用電筒分頭照射。卒在床底發現。有棉被一張掩作長圓筒形。將被拉出檢視。則該店司理赫然包裹在內。隨將搜出私貨證據。運同該司理。一併押解緝私總處審訊及呈財政廳報告。並請示核奪。現聞財政廳長區芳浦以奸商等與外人勾留結走運私貨案情重大。決定從嚴懲處。以儆效尤云。

江蘇農民銀行設農業倉庫

農村合作社二千一百所

江蘇農民銀行。爲謀救濟農村起見。特擴充資本。由三百六十萬增至四百萬元。業已呈請財部備案。茲悉該行擬再陸續增加資本至一千三百萬元。救濟農村工作。極收成效。最近在浦東增設倉庫。並加放農村貸款。申時社記者茲探誌各情如下。

增加資本呈部備案

江蘇省農民銀行創設於民國十七年。資本爲二百二十萬元。係由省府撥款辦理。故其營業。頗注意於救濟農村。流通內地金融。資本一項。係征收地產捐款而得。及二十二年。資本額增至三百六十萬元。最近又繼續收得地捐四十萬元。亦已加入資本內。合爲四百萬元。即呈請財部備案。業經核准。茲該行仍擬繼續向未征收地捐各區征收每畝二角之捐款。預計可得一千二百萬元。

設立倉庫救濟農村

現該行全省所設之分行。計有南京。上海。丹陽。高淳。常州。江陰。無錫等十八處。并於宜興。金壇。溧陽。宿遷等處設立分行辦事處及代理處。亦已達二十九處。此外並設農業倉庫二百所。農村合作社二千一百所。故其辦理農村貸款及代辦運銷等救濟農村工作。已遍及全省。該行辦理之救濟農村工作。

派員指導運銷種植

計分代理農產品包裝運銷。代理農產品之儲存保險。代理購買農具肥料種。出種新式農具。辦理農村放款等。均由各縣分支行及辦事處代理處運銷處等努力辦理。該行近爲改進業務起見。會派富有經驗之指導員。分赴各處。指導農民運銷種植。頗收成效云。

去年度棉紗出口

總值一千六百餘萬

據國際貿易局發表。去年零

國棉紗輸出因種種原因。較前激減。去年棉紗出口日本值一百八十八萬〇三百〇四元。朝鮮一百八十六萬七千四百四十九元。較前年出口數均減數百萬元。此外香港一百七十五萬一千二百七十六元。僅印度則減一百七十餘萬元。較前年亦

較前年增一百三十餘萬出口值爲七百九十八萬三千五百九十元。去年出口總值爲一千六百六十萬二千二百四十三元。較前年同期之二千九百五十八萬五千五百八十四元。激減一千二百九十八萬三千三百四十一元云。

二十四年份滬上證券市之經過

投機家巧術惑人可驚 變化極鉅爲歷來未見

滬訊、二十四年份債市經過。頗堪回憶。略述於後。以資參考、

內國公債。係一種流動資產。惟其性質。恆隨環境而變化。市值常有軒輊。且以其中不少投機、致有變相的不合理論的舉動、故終不能持久。一時爲其所給者。頗不乏人。跡一年來之經過。知投機家之機詐。實可驚人。去年變化之鉅。幾使根本發生變化。爲歷年所未有。故其一年成交總數、有四十五六萬萬元之多。即每月交割。總數亦有五萬二千餘萬元。交易以九月份爲最清淡。十一。十二兩月爲最熱鬧。市價上半年較平。下半年變動最多。茲將其關於各方面之原因結果。分別略述於後。

關於經濟者——自二十三年底。金融界發生恐慌。發行及商號之倒閉踵相接。社會經濟有崩潰之虞。現重逃避。敝尤繫人。經政府之若心孤詣。種種救濟。市場乃有通貨膨脹。銀幣貶值中英或中美借款等之傳說。債券市價賴以不墜。至十一月四日。正式公布幣制統一。現銀國有後。市價扶搖直上。惟其高度業已超出情理之外。冬間因華北問題。及日人種種阻撓。致稍受打擊。投機家利用之。又起波濤

關於政治者——二十四年份。共匪已逐步剿平。政治有清明之象。全國有統一之望。實爲多年來所難得。六全大會成績尤佳。惟汪院長遇刺。不無影響。故以政治論。市價趨高。自在意中。自華北發生問題後。政治手腕。是否可以解決。前途尚難逆料。但觀於冀東問題有解決說。未始無望。

關於外交者——一年中最足使人驚怖之外交問題。祇在中日關係。各省種種零星事件。不一而足。而尤以華北問題爲艱鉅。知已知彼。應付不難。將委員長之外交宣言。可以概括一切。債市乃受一大衝動。

關於投機者——全年之投機。實最鉅且最熱烈。使人驚駭。而受其蔽者。厥惟兩大端。春間二十三年關稅。多頭公司。抬價至九五折。當時已有確切收回業經在市流通之二千餘萬現貨。空頭之焦頭爛額。前所罕見。而不旋踵竟生 [illegible] 亦是欽佩矣。以上四種情形。不過舉其犖犖大者。略述梗概。惟二十四年份發行之債券雖多。均未上市場賣買。散市場

民國二十五年中國公債一覽（一續）

王宗培

乙、中央政府外幣公債

（一）財政部經管

債券名稱	發行年份	利率	還本付息月份	還清年份	發行數（千）	慾付本金（二五、一、一）（千）	現負本金（二五、一、一）（千）	債票種類
（甲）英金公債								
英德續	一八九八	年四釐五	三、九	一九四三、三	一六、〇〇〇 鎊	—— 鎊	五、五〇九 鎊	五百百五十廿五
克利斯浦	一九一二	年五釐	三、九	一九五二、九	五、〇〇〇	八一四	四、四八一	千五百百二十
善後	一九一三	年五釐	一、七	一九六〇、七	二五、〇〇〇	——	二一、〇八四	百二十
馬可尼無綫電	一九一八	年八釐	二、八	一九二八、八	六〇〇	六〇〇	六〇〇	千五百百
費克斯飛機	一九一九	年八釐	四、一〇	一九二九、一〇	一、八〇三	一、八〇三	一、八〇三	千五百百
史高德	一九二五	年八釐	六、一二	一九三四、一二	六、八六六	六、八六六	六、八六六	
中英庚款	一九三四	年六釐	一、七	一九四七、一	一、五〇〇	——	一、三九五	千百五十
合計					五六、七六九	一〇、〇八三	四一、七三八	
（乙）美金公債								
大陸商業借款	一九一九	年六釐	六、一二	一九二二、一二	五、五〇〇 元	五、五〇〇 元	五、五〇〇 元	萬千百
菸酒借款	一九一九	年八釐	六、一二	一九二一、一二	五、五〇〇	五、五〇〇	五、五〇〇	千
中法庚款	一九二五	年五釐	一、七	一九四八、一	四三、八九三	——	三二、四九七	五十
中比庚款	一九二八	年六釐	一、七	一九四一、一	五、〇〇〇	——	二、一三四	百
合計					五九、八九三	一一、〇〇〇	四五、六三二	
（丙）日金公債								
九六公債	一九二二	年八厘	一、七	一九二九、一	三九、六〇八 圓	三二、四七九 圓	三二、四七九 圓	千百十
青島鹽田	一九二三	年六厘	三、九	一九三八、三	一四、〇〇〇	一一、〇〇〇	一三、五〇〇	五十萬、十萬
合計					五三、六〇八	四三、四七九	四五、九七九	
（丁）法金公債								
浦口借款	一九一四	年五厘	三、九	一九六四、三	一〇〇、〇〇〇 佛郎	七、五三〇 佛郎	一〇〇、〇〇〇 佛郎	五百

（二）鐵道部經管

債券名稱	發行年份	利率	還本付息月份	還清年份	發行數（千）	慾付本金（二五、一、一）（千）	現負本金（二五、一、一）（千）	債票種類
（甲）英金公債								
北寧鐵路	一八九九	年五厘	二、八	一九四四、八	二、三〇〇 鎊	—— 鎊	五七一 鎊	百
京滬鐵路	一九〇四	年五厘	六、一二	一九五三、一二	二、九〇〇	六九六	二、七八四	百
道清鐵路	一九〇五	年五厘	一、七	一九三五、七	八〇〇	四九五	四九五	百
廣九鐵路	一九〇七	年五厘	六、一二	一九三七、六	一、五〇〇	九四〇	一、一一一	百、
平漢英法	一九〇八	年四厘	四、一〇	一九三八、一〇	五、〇〇〇	——	七五〇	百、二十
津浦原	一九〇八	年五厘	四、一〇	一九三八、四	五、〇〇〇	二、七五六	三、五〇六	百、二十
津浦續	一九一〇	年五厘	五、一一	一九四〇、一一	三、〇〇〇	一、八〇〇	二、五五〇	百、二十
湖廣鐵路	一九一一	年五厘	六、一二	一九五一、六	六、〇〇〇	一、四二四	五、六五六	百、二十
隴海鐵路	一九一三	年五厘	一、七	一九五二、七	四、〇〇〇	七九九	四、〇〇〇	百、二十
包寧購料	一九二二	年八厘	六、一二	一九三二、一二	八〇〇	八〇〇	八〇〇	百、二十
合計					三一、三〇〇	九、七一四	二二、一七一	二十
（乙）日金公債								
平漢正金	一九一二	年五厘	六、一二	一九三六、六	一〇、〇〇〇	八、五八〇	九、三四〇	五千五百百
四鄭鐵路	一九一六	年五厘	五、一一	一九五六、五	五、〇〇〇	——	四、一九四	五千五百百
膠濟鐵路	一九二三	年六厘	六、一二	一九三七、一二	四〇、〇〇〇	——	四〇、〇〇〇	百萬、十萬
合計					五五、〇〇〇	八、五八〇	五三、五三四	
（丙）法金公債								
汴洛鐵路	一九〇四	年五厘	一、七	一九三六、七	四一、〇〇〇 佛郎	二二、五〇〇 佛郎	二三、五〇〇 佛郎	五百
隴海短期	一九二五	年八厘	一、七	一九三五、七	二一、二五〇	二一、二五〇	二一、二五〇	五百
合計					六二、二五〇	四三、七五〇	四四、七五〇	
（丁）比金公債								
隴海比荷	一九二〇	年八厘	一、七	一九三三、七	一三七、七四二 比佛郎	一三七、七四三 比佛郎	一三七、七四三 比佛郎	五百
（戊）荷金公債								
隴海比荷	一九二〇	年八厘	一、七	一九三三、七	三〇、七五〇 弗魯令	三〇、七五〇	三〇、七五〇	千
英金					八八、〇六九	一九、七九七	六三、九一〇	
美金					五九、八九三	一一、〇〇〇	四五、六三二	
日金					一〇八、六〇八	五二、〇五九	九九、五一三	
法金					一六二、二五〇	五一、二八〇	一四四、七五〇	
比金					一三七、七四二	一三七、七四三	一三七、七四三	
荷金					三〇、七五〇	三〇、七五〇	三〇、七五〇	

（附註）一總額爲英金一千萬鎊。二此款即前奧國借款。由舊欠瑞記洋行借款六種及本息展期合同十一種等七項之積欠本息。併改合訂。三原案造息六厘十年十二月一日起改訂。四總額爲九千六百萬。日金部份發行如數五十四年三月十三日到期應付第二期本金五十萬元。第四期利息四千萬一五千元。曾於同年八九十十一等月共撥付日金四七七。三二七。六九元。六總額爲法金一萬五千萬佛郎七總額英金三百二十五萬鎊。一九〇四年七月第一期發行英金二百二十五萬鎊。並加給餘利憑票。每張一百鎊。爲不計息。得享分配鐵路純益。其時效五十年。期滿作廢。次年一九〇七年一月第二期發行英金六十五萬鎊。兩共英金二百九十萬鎊。八分兩期發行。一九〇八年三月第一期發行英金三百萬鎊。第二期發行英金二百萬鎊。九總額爲英金四百五十萬鎊。第一期債票發行英金三百萬鎊。第二期未能續繳。十總額爲英金一千萬鎊。一一總額爲英金三百三十萬鎊。一二此款本息。以前均能按期償付。惟九一八後。日侵佔東北。現未明。姑按還本付息表所載數目列入。一三一九〇三年十一月原借法金二千五百萬佛郎。嗣又續借一千六百萬佛郎。共計如數。一四總額爲法金二千三百萬佛郎。一五總額比金萬五千萬比佛郎。一九二〇年十月第一期與一九二一年七月九月及十月第二期各發行五千萬比佛郎。一九二三年七月發行第三期三千七百七十四萬三千比佛郎。三次合計如數。一六總額爲荷金五千萬弗魯令。一九二〇年第一期發行一六千百六十六萬七千弗魯令。一九二三年第二期發行一千四百〇八萬三千弗魯令。兩次合計如數。

去年對外貿易 絲居第二位

人造絲進口激增

去年十一個月我國蠶絲外銷共值國幣三千四百六十七萬餘元、佔出口各貨之第二位僅次於桐油 [illegible]

銀行業休假日期

滬埠銀行業各銀行之休假日期。除星期日於本年份起照例休息外。其他各假期日列表於後。民國二十五年銀行業休假日期表。一月一。二。三。日新年。三月二十四。二十五。二十六日春假。四月四。五。日掃墓假。六月二十三日夏節。七月一。二。日半年決算。八月二十七日孔子聖誕紀念。十一月十二日總理誕辰紀念。十二月二十五日雲南起義紀念。

你的小孩昨夜吃了鷓鴣菜今天見了會令你歡喜無限你的小孩今夜吃了鷓鴣菜明天會令你感覺到鷓鴣菜之功力如何偉大而神秘你的小孩今夜吃了鷓鴣菜後天會令你銘心刻骨永遠不忘鷓鴣菜

宏興鷓鴣菜

鷓鴣菜能助小孩身體發育使健全之體格鷓鴣菜能助小孩骨骼舒長可保無軟骨之屢鷓鴣菜能使小孩血液旺盛抵抗一切病菌之侵入鷓鴣菜能清潔腸胃擅治小孩疳癪

總發行 宏興大藥房 滬行上海南京路 粵行廣州一德路

兒童良藥鷓鴣菜大減價 零售每盒四角五仙 批發克己特別歡迎

四川總經理被面大王啓

白帶唯一特效丸

婦女患白帶最爲普遍，在初起時，大多認爲無關緊要，聽其恣意蔓延，及至氣血大虧，不能撐持之際，偏又張惶失措的，不擇根品優良與否，經人實驗與否，遽行購服，以冀收効于萬一，因此而釀成痼疾者，不知凡幾

與其因循貽悞不如從早治療

白帶唯一特效丸 是治療白帶病的對症良藥無論老幼新久輕重一切白帶及千方百藥不能治療者均能一服見效兩服痊癒

電療
醫師吳合浦
新久白濁紅崩白帶
風溼骨痛痲木不仁
并添聘女醫師專任產科
確屬貧苦醫藥免費
地址 龍王廟電話一〇六八

貝母精
五分鐘見效
哮喘咳嗽 肺癆咳嗽 新久咳嗽 痰湧氣塞
中華大藥房經理各藥房均售

中國華美煙草公司出品
紅買司干
裝璜 富麗鮮豔 觸目
心快神怡 煙味 眞正醇美 入口 喜溢眉梢
四川興昌煙公司總經理

招租
啓者新業銀行舊址鋪面全向出佃如有意佃者請向道門口訪廬茶樓主人李治平接洽即成此啓

行情

中匯
昨日申匯匯價盤旋，前市成交甚多，空頭繼續塡空，多頭走多後市生意甚少，玆將昨日行情錄下

前市

期別	開盤	收盤
電匯	平匯	九九九
一月	一〇〇二	一〇〇一
二月	一〇一七	一〇〇六

後市

期別	開盤	收盤
電匯	平匯	平匯
一月	一〇〇二五	一〇〇二
二月	一〇〇六五	一〇〇七

中央銀行掛牌
中央本鈔 平過
五通橋 平過
萬縣 平過
涪陵 平過
瀘州 平過
峨眉縣 平過

中國銀行掛牌
申鈔電匯 賣價 一〇〇一元

國際匯兌

英磅合滬洋	一六·八四
渝洋	一七·〇一
美金合滬洋	三·四二
渝洋	三·四五
法郎合滬洋	·二三
渝洋	·二三
日金合滬洋	·九九
渝洋	一·〇〇

省外匯率
（申鈔每百元價）

上海及華南各處 交	一〇〇元
收	一〇〇元
天津及華北各處 交	一〇一元
收	一〇〇元

省內匯價
申鈔每百元價一律平匯
成都 平過 嘉定 平過 潼川 平過 嘉定 平過 內江 平過 敍府 平過 隆昌 平過 自流井 平過

聚興誠掛牌
即期電匯 賣價 一〇〇五元

國際匯兌

英磅合滬洋	一六·七〇
渝洋	一六·七八
美金合滬洋	三·三九
渝洋	三·四〇七
法郎合滬洋	〇·二二四
渝洋	〇·二二五

省外匯率

北平及天津	一〇一〇元
蘇州及南京	一〇〇五元
漢口	一〇一〇元
長沙常德	一〇〇五元
沙市	一〇〇五元
老河口	一〇一〇元

省內匯價

成都	一〇一〇元
萬縣	一〇一〇元
瀘州	一〇二〇元
內江	一〇二〇元
大足	一〇一〇元
銅梁	一〇一〇元
江津	一〇一〇元
永川	一〇一〇元
長壽	一〇一〇元
酆都	一〇八〇元
富順	一〇三〇元

公債
漲風猛厲銳不可當

四川善後公債，連日氣勢驟變，行市猛漲，前日後市開盤，現期略較前市回跌，一月半開盤行市爲六十一元四角，中間交易極爲暢旺，收盤爲六十三元上下，月底期較本半市價起，伏不過一·二角，二月半期交割頗旺，多空在場激戰甚烈，行市扶搖直上，爲六十四元左右，二月底期市價上漲四·五·六角，三月半期行市爲六十五元上下，收盤成交頗旺，昨日（七號）前市多頭有力行莊繼續補空拾價走貨，空頭需貨塡空，致行市又陡漲，昨日現期開盤行市即上升爲百六十三元九角，繼市價猛漲爲六十五元，交易所以猛漲過鉅，即行宣佈停拍，本半期繼續成交頗旺，行市飛黃騰達，每千元較前日後市又提漲一百餘元，價爲六十四元一二角，雲時多空兩方又入激戰時期，行市旋又繼前步高一百二·三十元，交割甚多，收盤價爲六十五元五·六角，本底期開盤爲六十六元一·二角，收盤勢略轉疲，行市回跌爲六十五元六·七角，遠期二月半步高爲六十六元·七角，二底及三月半底各期成交均踴躍，行市亦上漲，漲風猛厲，銳不可當，玆將昨前兩日前後市各期漲跌行情分誌于後，

（六日後市）

前市期別	開盤行市	收盤行市
現期	六一·八〇	六二·〇〇
一月半	六一·四〇	六三·一〇
一月底	六二·六〇	六四·〇〇
二月半	六三·七〇	六四·六〇
二月底	六四·二五	六四·六〇
三月半	六五·〇〇	無市
三月底	無市	無市

（七日前市）

前市期別	開盤行市	收盤行市
現期	六一·八〇	六二·〇〇
一月半	六四·二〇	六五·五〇
一月底	六六·一〇	六五·六〇
二月半	六六·七〇	六五·八〇
二月底	六六·四〇	六五·九〇
三月半	六六·一〇	無市
三月底	六六·七五	無市

洋水 以千元計
本市洋水行市，昨日劃條買川人洋，行市勢氣穩旺，每千元爲六·七十元，現鈔行市每千元須貼水一·二元，市頗俏快，雜鈔因各銀行尚未收完，每千元仍照常補水數角或一元不等，玆將各項洋水市價誌後，

票額名稱	洋水市價
莊票掉申鈔	一千〇〇二元
莊票買川人洋	一千〇七十元
莊票換雜鈔	一千〇〇一元

利率 以千元計
（一）銀行日息 九仙
（二）比期利率 （未列出）
（三）上海日息 （未列出）

谷子 行市平穩 以石計

特號機器米	二元四角
頭號機器米	二元三角
二號機器米	二元二角
三號機米器	二元一角
大河谷子	八元上下
小河谷子	八元左右
本山新谷	九元上下
本山糯谷	九元一二角

金市 標金下跌
浙幫赤金 售出一百二十六元 收入一百二十元
渝幫赤金 售出一百二十五元 收入一百二十元
滬標金行市 一千一百五十元
海關金單位每百個 折給川洋二百二十六元七角

銀市 行市上漲 以錠計

申鈔買大錠	十二元八角
莊票掉大錠	十三元六角
川人洋掉大錠	十二元
雜鈔掉大錠	十二元

錢市 行市回漲
評委會掛牌
國幣每元 廿三吊文
國幣每百元 二千三百三十吊文

日用品類

米 銷勢轉疲 以石計

大河尖磧米	十七元二三角
次者	十六元六七角
中者	十六元
大河米	十九元三四角
中者	十八元五六角
藍熟米	十七元七八角

油市 行市穩旺 以百斤計

上等桐油	四十二元
次等桐油	三十七，八元
上等菜油	廿六元
上等蔴油	三十元
次等蔴油	二十八元
上等花生油	二十五元
美孚老牌	十四元七角
白熟猪油	三十五元

糖市 行市穩旺 以百斤計

上中白	十九元五六角
下中白	十八元五六角
次白	十八元上下
另簍	九元上下
桔糖	（零市）十元〇一二角

川鹽 行市上漲 以担計

瀘白巴鹽	十元〇四五角
瀘南花鹽	九元四五角
渠岸花鹽	九元四五角
渠河巴鹽	十元〇四五角
瀘岸白巴	九元五六角
瀘草巴鹽	九元五角
涪萬花鹽	九元三四

酒市 行市平穩 以罎惟
花雕 四十二元

零酒 以每斤計

雙重	二十一元
加大	九元
麽紹	八元
行酒	七元八角
中紹	六元八角
老酒	五元八角
中老	四元六角

零酒 以每瓶計

紹酒	二角七仙
老酒	二角一仙
精燒	一角六仙
大麴	六角
大瓶大麴	一元
中瓶大麴	七角
十罐大麴	七角五仙
五加皮酒	四角

布疋 市穩銷暢 以疋計

金城一九〇眞陰丹布	十二元
金城原白十斤布	七元九
金城各色冲嗶機	九元一
十四磅金城粗布	八元六
九磅金城原白絨	七元二
藍金城一九〇眞陰丹布	十一元五
金城冲陰丹布	九元二
金城草青哈機	九元三
各色防雨細斜	二十三元
金城冲府綢	十元〇三
金城原白單布	五元八
九磅金城漂白絨	八元
金城安安藍布	十一元三
金城海昌藍布	十一元三
金城原白哈機	八元一
嘉禾漂白市布	十元〇三

商品類

青梅酒	四角
橘精酒	八角
碧綠酒	四角
洛陽大麴	六角

棉紗 勢旺交多 以包計

二十支新紅奎	二九五元
二十支金城	二九七元
二十支單球	二八四元
十六支紅奎	二七四元
十六支汽球	二七四元
十支金單球	二七九元
十支老雙球	二四六元
十支帆船	二四八元

藥材 行市穩旺 以百斤計

子蓋連	二百七十元
白姜	八元三角
天雄	一十九元六角
統芎	三十六元二角
芎王	四十三元二角
牛夕	一百六十五元
枳殼	八元八向
味連	二百八十五元
刁王歸	六十五元

五金

洋釘	每桶廿四元
鉛絲	每担十五元
洋鋼	每拒二十元
玻璃	每箱二十五元
鉛皮	每張二元半
水門汀	每桶十四元半

乾菜 市穩交多 以百斤計

銀皮	每桶十四元半
廣鹹絲	每担八十元
海代	十六元四
尤魚	一百三十五元
口菜	七百四十元
提莊木魚	四十二元
金山勾	二百〇八元
湘蓮	七十五元
中珠	二百四十元
木耳	九十八元
銀椒	一百三十四元
蛋菜	一百四十元
大西米	二十八元
瓜子	二十九元
廣茴	五十元
喜菜	三十四元

川南土藥 市穩交淡

南藥
茂恆無花新貨每千兩一千元
同 上零市每兩一元三角
茂恆全花新貨每千兩一千二百五十元
同 上零市每兩一元四角
餘記有花新貨每千兩一千二百五十元
同 上零市每兩一元四角
利記有花新貨每千兩一千二百五十元
同 上零市每兩一元四角

川藥
貴州新土每千兩五百三，四十元
同 上零市每兩六角
豐涪新藥每千兩五百一，二十元
同 上零市每兩六角

輪運進出口貨

進口

香烟	二〇件
棉紗	一〇〇件
汽車	二件
軌鐵	二九四件
疋	六件
原料	二三件
鹹魚	六四件
洋釘	一六〇件
鉛絲	一八三件
鐵管	七六件
鋼條	六三件
鐵皮	二九件
車具	一七件
襪子	一一件
套鞋	二五件
洋傘	一四件
扁箱	三八件
鐵器等	一二一件
雜貨	一三一件

以上計貨一三七八件 係康定輪由宜運渝
疋頭 六二件

出口

洋釘	一〇桶
雜貨	一件
礦器	一五件
香烟	一三九件
樹苗	一五件

以上計貨二二七件 係民亨輪由宜運渝

葉於	五〇〇件
猪鬃	一四〇件
白蜡	九件
黃花	九件
藥材	五一件
桐油	九一七·四公担

以上計貨七〇九件 桐油九一七·四公担 係民亨輪由渝運宜

輪船進出消息

船名	到期	開期	開往何地	停泊碼頭
民鐸	九日	十日	宜昌	打漁灣
嘉陵	九日	十一日	同	嘉陵碼頭
民主	十日	十一日	同	羊角灘
福同	十日	十一日	同	玄壇廟
新昌和	十日	十一日	同	同
民強	十日	十一日	同	磨兒石
民安	八日	九日	同	同
秀山	八日	九日	同	龍門浩
金堂	下日	九日	同	同
嘉定	九日	十日	同	同
遂寧	七日	八日	敍府	元通寺
民有		八日	同	同
民選	八日	十日	同	同
民望	十日	十二日	同	同
元迪		八日	涪陵	紙碼頭
民生		九日	同	同
民用		七日午牌	長壽	同
廣吉		八日	合川	同
民富		八日	同	同
民信		八日	同	同
民約		九日	同	同
民法		九日	同	同
永昌		九日	同	同
佛亨		八日	木洞	朝天門
昭通		十日由涪陵開萬縣		

重慶大安製藥廠出品 華洋藥房經理 各西藥房經售

貴州少女瘡症治愈 由於擦用如意膏

貴州鎭遠電報局長李景揚君來書云『今春長女發生瘡症遍身紅腫遍擦各藥無効最後試塗如意膏未及一週瘡腫即愈誠良藥也』

如意膏係醫藥科學最新療膚產品既具舊式盛行藥膏之長復兼現代科學改良增益之美一經擦用立即清涼止痛消毒殺菌長肉生肌統治一切皮病皮疵皮傷如溼疹疥癬爛腿膿瘡鬍鬍腫毒足瘡凍瘃面疹瘡疹膿疱以及割破灼傷燙傷等損等均靈驗無比又婦女喜用如意膏因其氣味芬芳功善保膚故也各藥房皆有出售或逕向上海江西路五一廉四號草士醫生藥局購買

每匣大洋七角 六匣二元五角 郵力免收

渝德機器染廠
本廠爲重慶首創之機器設備染廠自製各種色布設門市售貨處於都郵街早爲各界提倡新生活諸公所購用并專門
代客製染
軍衣黃布 軍衣綠布 陰丹藍布 女藍布 特等精藍布 出品迅速 約期交貨
軍衣灰布 各雜色布 海昌藍布 淺色布 印花物品 定價公道 包不退色
廠址南岸下龍門浩馬王號 電話三〇〇一號
辦事處上陝西街同生福錢莊內電話五六三號
門市部都郵街電話五〇三一號

重慶市征收處通告
本處奉四川省政府令組織成立業經租定陝西街前銅元局事務所舊址爲辦公地點并經佈告在案所有從前市捐經收處及市政府經收之各項稅捐暨省府應征之房捐連同巴縣征收局經收市區內各項稅捐自二十五年一月份起統歸本處征收除捐稅名目業予布告并另印詳章用備索閱外特此登報週知希各納稅人等按照上開地址前往繳納爲要此告

重慶漢藝公司減價啓事
啓者本處商得上海總公司之同意將本公司出品之鍾靈司機及樂水油墨等件自民國二十五年一月一日起分別減價以後承蒙賜顧請即向本處營業部索閱二十五年新印之價目表以便存查兼照如蒙函索立即寄奉
民國二十五年一月一日本公司住址[illegible]衛電話六六八號

好消息
請拿一元錢到雜糧市
景慶瓷號 去買一大堆
時新家庭用品
一月五日起午前十鐘至午后三鐘

大東書局仿南宋體精印（新式標點）

唐宋八大家全集

特售預約　一月底截止　同時分期出書

請以最低廉之代價．購取最完整之名刊．較原刻本便宜十倍．較石印本便宜四倍．

收輯完備　有多種佚本．為坊間所不易覓到

排印精美　全部南宋字印．挺秀比衆不同．

校勘謹細　用三種善本合校．絕無舛誤脫漏

售價低廉　皮藏精讀．餽贈親友．惠而不費

韓昌黎全集　平裝三冊二元八角　預約祗收四角　郵費一角八分　精裝外加二角

柳柳州全集　平裝三冊三元六角　預約祗收五角　郵費一角八分　精裝外加二角

歐陽永叔全集　平裝十二冊定價八元　預約一元二角　郵費外加六角　精裝外加四角

蘇老泉全集　平裝二冊一元六角　預約祗收二角　郵費一角二分　精裝外加二角

蘇東坡全集　十六冊十二元　預約一元八角　郵費外加五角　精裝外加八角

蘇子由全集　平裝八冊定價六元　預約祗收九角　郵費二角五分　精裝外加四角

曾南豐全集　平裝三冊二元八角　預約祗收四角　郵費一角八分　精裝外加二角

王安石全集　平裝八冊定價六元　預約祗收八角　郵費二角五分　精裝外加四角

唐宋明清四大政治家全集——發售第二期預約　平裝全部二元五角．精裝全部減收四元．分購價目備索．郵費一律外加

合購平裝全部五元六角．精裝全部八元五角．免費姓名燙金．已購四大政治家全集者．祗須再購七種．即成全璧．（平裝五元精裝七元五角）郵費一律外加．樣本承索即奉．

上海四馬路及各省大東書局

勒吐精代乳粉

千萬小兒因吃此粉　皆活潑健康

以此粉哺育之小兒。皆發育健全。肌肉豐盈。筋骨堅實。神經靈敏。因此粉所含滋養原質。適為小兒所需。且易於消化。禆益小兒。實非淺鮮。

樣品券　奉上郵票兩角請寄勒吐精代乳粉一樣罐及育嬰指南一冊為荷此致　漢口郵政信箱五十一號　英瑞煉乳公司　姓名　住址

327

德國勿蘇爾氣喘藥

全國藥房均有出售

全球醫師一致推崇專治氣喘唯一良藥

如需哮喘病根詳細說明書函索即寄

分銷處○萬縣○重慶○成都○華洋藥房

治療　氣喘，哮病，氣急，呼吸困難，新舊咳嗽○粘草熱○慢性支氣管炎○痙攣性或搐搦性咳嗽○各種心臟病○感冒○神經痛○頭痛等症○服之立效

試服色　售中洋八角須向上海總經理處郵購即寄

大盒售申大洋三元○小盒售申大洋一元六角

中華國獨家總經理　商履瀛西藥行　上海九江路一百五十號洋房

余每欣然進此忠告

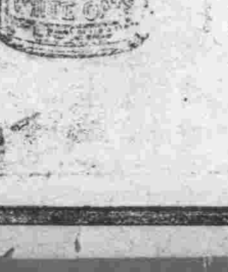

桂格麥片

請認明雄上老人為記

Quaker Oa

君欲——嚴守時間；矯正目光嗎？請購在上海開設七十二年，全國信孚，備貨高尚，定價公道的

亨達利鐘表眼鏡

庶可安心

重慶分行　地址都郵街中

時昌鐘表眼鏡行

◎各貨極度低廉

凡購本行鐘表得向外埠連號免費修理

地址上都郵街　電話九三三

科發却咳

咳嗽神藥　化痰止咳　潤肺

各埠藥房均有出售

上海科發大藥房監製

商務日報副刊

一九三六年一月八日

請取稿費

本刊二十四年十二月份稿費業已算清，請賜稿諸位先生持章向本報出納課領取！

關於滿洲國的承認問題

日本無理的搶去了東北四省後，爲了掩飾世人耳目，接着便演了一場傀儡戲，把兒皇帝溥儀抬出來，取國號曰：「滿洲」。××但是見那樣多的同胞淪了亡國奴，我們失了這樣大的一塊領土，一切富源都斷送了，這是有生以來我不能不出的一件奇恥大辱吧。祇要有血性，還是一個活着的中國人，誰都覺得這種損失，這種恥辱，不是空口說白話，便能收復失地的；唯一的辦法，就是發動反帝的民族革命戰爭，以眼還眼，以牙還牙。可是，我們終歸莫有做到，做到的只是；「不承認」！「不承認」什末，——不承認偽滿洲國，我們的武器不承認，然而不喊出承認，到底比不喊出不承認好，有胆兒，阿斗們都忍着氣靜等這不承認發生效力，可是，人家也在喊着不承認哩，我們的武器要動搖了！日本軍部最近的意見；正式承認，那等於把中國和滿洲的國界劃清，我們正有事於華北和全中國，這樣不是把我們的行動反而不自由，受限制嗎？」嗚呼！兩個不承認！這樣「不承認」下去，我們要亡國了！

努力吧！

風

「再想不到會到這個樣子，如在火線上打死了，或給槍斃了，免得受這場苦楚，」他這樣憤慨的想着，眼淚就像噴泉的湧了出來，他硬枝硬葉的躺在床上，一身像被萬道繩子一一捆着的不自然，僵硬的不能動彈，胸口和小腹鼓一般的脹着發痛，四肢麻木已失却了知覺，走一步路，撐起身子，都要人們的扶持，在這個環境下多麼的困難。原來他得了這個臌鼓的病，已經有四個月了，沒有吃一付藥，沒有請醫生診視過，天天只是這樣拖着，向死道路上拖着。

據說他害這個病，是受溼氣所致。因爲提到××要求在醫院治愈了傷——手上的槍傷——轉來，案子尚未判定，就依然關在這個……署的禁閉室，住了幾個月，那地板離地很近，從下面蒸着強烈的潮溼，在上面鋪着棉絮，不上兩天就浸得透溼，可以吸起水來，有些同囚已經因此致病，何況他衣裳沒有的人，就冷冰冰躺在上面，自然病得要兒些。他的病害得這樣重，又方又不照開，要求治，療乃不成功，橫順只有死，請求槍斃，也置之不理。呵！××這些東西，那裏把人當成一個人看待哩。

閃着他淚眼望到外邊，外邊是鬼暗的燈放着無力的光灰。週圍的板床上下，都躺着同他一樣病得很兒的人，依然是無一口稀飯吃無一滴藥水可喝，只活活待「死」的一些骷髏，還有那些着儘草蓆的好人，他們無所舉拨的受着嚴[illegible]污穢和死底的滲台。是的，這裏每天還拖出去一個活活餓斃的死屍，這兒不知死了好多的人，它得名之叫「病倉」，此間叫「死室」還要恰當，然而他現在還在這里住了，因爲「死」快要降臨到他的身上了。

他怎麼會落到這裏來呢！因爲他是××的一個排長，在××的火線上，帶着一排人正奮不顧身挺進的時候，突然左手給敵人打了一個眼；他先不知道，待略覺疼痛時才發見着，於是把手上那枝衛鋒槍交給他的一個副排長，叫他好細領着人前進，自己只得退下火線，那知在回到自方陣地有百多米達遠的半途，又[illegible]血，「嗚」一的一聲，二槍，他一作了下去，走流血如注，一跤起來又下去，不上三次的掙扎，正在作……敵人就從右方的搜索過來了，他成了俘虜。……時，於是他就……現在他知道自己已是快完的人了。然而他此時還深深地想念着他的隊伍，他們那連的戰士，呵！他的朋友！此時還存着在作戰吧！「努力吧！」一個像禱祝的在他心裏說了一句，淚水簌簌的流了出來。

一九三四，十二，十七日

少價

鳴正

世道一變却變得這麼快當，一切都跟着在滾，像天地翻了面。你看，隔新年不遠，却偏沒有人製件過年衣服。街市上肉隊隊的人佔多數，褡衣服補了些巴子的，也不小，穿袍子的也有，總之，頂怪的是；年近三十夜，沒得人製件過年衣。

王師傅對於這點很明白：有錢的在三四月就把棉袍皮袍的掛起啦，有的在服裝公司去照顧，做這行道的人，祗有另尋生路了。可是他究竟要比那些裁縫好點，在多月內多多少少也還做了三四個活路，原因是自己年紀老了，針脚上稍差點規矩，所以能夠自行少價，人家通是三角，他只要兩角錢天。於是不求「講究」的人多是喊他，六月熱天，人家要起無人問，他却到處在做活。

冷天一到，王裁縫就一連耍了十數日，論說「耍」是多麼好玩！公園，茶館啦，河街啦、……然而肚子一餓，這些心情早被丟於九天之外，在街上狂起焦死人！捲縮在家裏，只在打算做一點小生意；賣柑子，碎糖。這也得要本錢呀！正難得要命，忽然有人又來喊他做活，趕年月衣。

天未大亮，他便起身要去，晏啦怕對人家的不高興，王師母也湧上一團喜氣，年月衣再少也得做十天，她只會算這點賬；一天兩角，十天兩塊。自己又去撈點柴來賣，夠了。

「留意點啦！」王師母坐在床上望着站在床前的王師傅說：「你看我們狗娃子這幾天凍成這樣子，又餓了一天，他正在吃長飯，朗個經得起，眞不像人形了！遇到縫棉袍子的話，順手的棉花就那個點起來，跟狗娃子墊背心。在那兒先用倒一天的錢回來嘛，順便帶半升包谷，一把柴。」

王師傅出了門外，她還在屋裏叮囑他。

傍晚，王師傅收了活路，拖着沉重的脚步回家。

「撞他媽的鬼！」今晨大早去以爲可討主人家的歡心，未開工，主人要和自己打個商量；工資要少至一角錢。兩角少成一角？正像一瓢冷水潑來，屋的不吃麼，他正要開口想求個大方，主人便指着隔壁一個縫著衣的婦人說：她才八仙錢天哩！針脚好，又能繡花，女人也來做這行道麽？

「撞他媽的鬼！」不意還有更少的！婦人把自家的活路奪了，大師傅不管錢！一角，夠賤了？莫把大師傅的手藝看外了，不做麽？又有蹤法？

女人家也來奪起男師傳這碗飯來了，大師傳不管錢！「那龜娼婦！」哼！

可是，假若自己的女人也能出去給人家縫條把小衣，她却不也混去一張嘴麼，靠自己一天只佔在家「事實」那趕得上人家那些「累贅」「只曉得餉痢！累贅！」

他連路想著罵着，看着要攏家，忽地傳來一聲聲悽慘的哭聲，一驚，是王師母。

「……么啊！兒哪！你死得……你朗個不等你爹回來呀！兒哪；……」

他的心冷了一半，天！狗娃子好容易喂了八九歲呀！又是空喂！又是空喂！賬主！來討債的！

他想跑，脚總是軟而無力，慢慢地抖索着掙到了自家的門口，狗娃子仰臥在板凳上，臉上遮了一塊布，王師母坐在地下，看見他，越哭的傷心。

「買……錢……」落氣女人說不出，又嗚嗚地哭，他在身邊摩出一張角票，他輕輕壓在手心上，是那麼輕！這是冷凍啦一天換來的代價，女人只顧哭，他難過，冒火，又焦急，萬般的事體刺穿他的心！

十二月二十一日於涪

一個漢口學生來信

華柏

我們不反對讀書，但是；我們不讀了書去做亡國奴。我們不反對讀書，但是；我們讀書却不忘「救國」！我們不是不讀書，我們是沒有心去讀書。我們不是不讀書，我們是認爲有比讀書還重要的責任！

我們罷課，不是放假，也不是休息，我們做着比讀書還要苦的工作，我們用比讀書更要好的方法來訓練我們自己，不過，我們得先聲明的，我們的目的是單純的，我們是要求××愛國運動，要求××武力收復失地，要求××肅清漢奸，要求××動員全國對敵抵抗，根本反對一切非法的自治組織。除了此，我們沒有其他的意思，也許有人說我們有背景，有色彩。但是；各位仔細想想，就會知道他們對我們無辜的誣害是毫沒有根據，是想破壞我們的陣線，是意圖摧殘愛國運動，在愛國運動進行中，我們絕不容許這類宵小匪跡！

我們罷課有不有止境，我們不會知道：希望政府能給我們解答。不過；我們可以說，當青天白日旗在東三省飄揚的時候，就是我們歡歡喜喜走進課堂的時候！

各位同胞！我們要求，迅速的接受我們的要求，不能不採取更進一步的工作。籲請全國即日開始罷課，罷工，罷市！現在就从我們罷課開始！

我們不是不愛讀書，而是環境告訴我們不要再讀死書了。我們望着日日相依的課堂，講桌，書本。我們只有流淚，只有悲傷，只有放聲大哭！誰個不想跨進課堂裏去呢？誰個不想安坐在講桌呢？誰個不想打開書本呢？然而；在目前的中國，在國難危急時下的中國！我們如果安心讀書，不聞不問，那就是默認讓一部分人可以去拍賣我們的祖國！

同胞們：××好像對我們說：「你們在××先生未來接管學校以前，還要上最後的一課哪！」試問：我們能行嗎？我們當眞還要上那樣的最後一課嗎？

武漢中等以上學校全體學生救國聯合會發

（續完）

下鄉三日記（二）

李竹名

因爲在那裏，在那極度繁囂而滿佈着乾燥氣息的氛圍裏，它們不會告訴我們還些，我們也不過只是一陰隙地，把時光像一個舊事地拋在了腦後，遺忘了，又不是，只是讓它在模糊的感念中去慢慢地過去。劉香地死去，忙現在呢，所謂多衰老畢現的都市裏，文化集中的城裏，可是又明白地，警惕地告訴我，一年又過去了。下的心情的天，然而我在眼前混了幾百天，可又幹了點兒甚麼呢？……自然，我畢竟還是有些悲哀的眷戀呢？因此，我雖然老了，但還在這山間殘存着一個鄉間的家，在水存着的一個伴侶，去玩玩，多留住幾天。還是一個叫做「山南」的村莊，週圍有着雄偉的山，山上有不少小小的寺廟……而且在西邊是靠近一個很小的松林，有長天不斷涓涓的泉流，也有破落的墳堆，也有蜿蜒得像蛇蚓的路，東邊有個小小的鄉鎮。

中國天一保險公司擴充營業改辦事處爲分公司公告

逕啓者本公司自在渝設立辦事處以來承蒙　各界贊助營業日見發達茲准于國歷二十五年一月一日起改辦事處爲分公司繼續本忠誠服務之精神以謀保障社會之安寧藉答

各界盛意特此通告

資本總額　國幣伍百萬元　完全華資

業務大綱　人壽險　火險　水險　郵包險　汽車險　各種意外險等

董事長王伯元　常務董事　何谷聲　梁晨嵐　董事　顧維鈞　秦潤卿　朱吟江　錢新之　胡文虎　王子崧　常駐監察　王仲允　監察　孫鶴皋　王時新

總經理　梁晨嵐　協理　王仁全

重慶分公司經理　蔣相臣　副經理　方安燦　營業部主任　周振之

駐渝經理處經理
劉硯卿　道門口天申永內
羅稼懷　陝西街裕生公司內
劉靖宇　老鼓樓街
美豐銀行　新街口美豐銀行代辦部

總公司　上海北京路二五五號
重慶分公司　老鼓樓街徵收局巷口
電話九二二一　電報掛號七一七一

著名國貨

帆船牌油漆

註册　商標

價值低廉　用法便利　堅牢耐久　色澤鮮豔

主要出品

人造廣漆　磁漆　厚漆
凡立水　調合漆　調色漆
平光漆　防銹漆

上海萬里油漆廠有限公司

西南總經理豐裕漆號

重慶一牌坊十五號

電報掛號一七五六　電話三九六

招聘外埠經理

本經理處範圍爲川滇黔三省於三省各埠均須招聘經理待遇優厚佣金從豐凡有志新事業者請移玉來本號面洽可也

各地珍聞

莊嚴雄偉之

滬戰無名英雄墓

△全部建築費十餘萬元

＼定本月廿八行落成禮

滬航訊，本市各公團暨各界領袖，爲紀念「一二八」滬戰殉國軍民起見，特募款在江灣廟行鎮建立無名英雄墓，自於二十三年七月動工興建以來，全部工作，業已完竣，定期本月二十八日舉行落成典禮，茲經大公社記者，探得各情如下。

籌建經過 民國二十一年「一二八」滬戰之役，我國殺難軍民，爲數極衆，事後本市各公團暨各界領袖，發起創建無名英雄墓，俾資後人景仰，經推定張公權，張效良，杜月笙，劉鴻生，杜重遠，黃延芳，沈怡，胡筠秋，董大酉，林康侯，王延松，王曉籟等十三人爲創建委員，墓地勘定於江灣廟行鎮，該地爲寶山縣屬，其墓地由寶山旅滬同鄉捐贈，共三十餘畝，惟地處於鄉鎮，交通不便，特捐款築通滬之道路，南接閘北嶺南路，西通大場鎮，全路於二十三年間築竣，關於建築經費，除由地方協會捐助一萬元外，其餘均由中央各要人暨滬市各界領袖輸助，全部工作，由董大酉建築師義務設計，共計經費約十餘萬元，自於民國廿三年後，開始建築後，於去年十二月間，全部工作已告完竣。

工程完竣 無名英雄墓工程最初完工者，爲墓門，甬道，圍牆，旗杆，石級，墓地，石棺，（內儲死難者衣冠）墓址，大門至墓堂甬道，中途隔有小溪一道，築有橋樑一座，第二期工程，鋪設墓堂前石級，（用興國產石）四週均用人造石，環繞墓堂，均有園林，墓堂內儲石棺，上立紀念碑，第三期工程，（即去年底完成）即烈士紀念塔，四週配製雜件及墓堂內一切佈置等，墓碑由蔣委員長賜題「無名英雄墓」五字，墓藏志文，則爲張公權先生手書云，壯麗雄偉，足資後人景仰。

落成典禮 該墓全部工程落成後，現由籌備委員會籌備落成典禮，該會以該墓爲紀念一二八而創設，故決定一二八紀念日，舉行落成典禮，大公社記者昨晤該會籌備會某君，據稱無名英雄墓，現擬定本月二十八日舉行落成典禮，惟屆時是否招待各界，及如何儀式，尚須籌備會，討論決定云。

馮玉祥談 二種建設救國要訣

「蓋房」與「打壩」

（南京航訊）日前西北農林學校籌備主任王玉堂謁馮玉祥，請示建設西北之道，馮氏告以二種建設救國要訣，

一，蓋房救國　因西北人民，習上古遺風，喜穴居，（因其土質性重）該處人民以土屋多暖夏涼，雖有華屋，不願遷徙，如劉鎮華太夫人，雖乃郎貴爲主席，屢次迎養，不肯離此土屋，馮勸王玉堂廣勸西北人民對於挖穴稍加改良，只要能通風透日，勞加窗。將來國難，并可躲飛機，不可因其形色舊而忽略之，

二，打壩救國　馮言，西北氣亢旱，缺乏水利，疏濬水利，最要堅築河堤，如有處河堤打壩工程堅固，推而至於山坪高邱，處處有壩蓄水，天旱時，乃以此壩內之水，以灌農田，天澇時，可以利壩分蓄水之力量，不致有上流水滑下流開口之危險，則自然能得水之利，而不見其害矣，以上兩端，馮氏對於王玉堂再三推闡，多方譬喻，並力言本身在泰山山崖，曾築許多堤壩，並見收有神稱利益也云云，

三國時 黃蓋之墓

傳在無錫發現

（無錫通信）無錫縣東五區劉河橋鄉，沿河一帶，鄉民傳說，素有古墓一所，因沿河冲田之變遷，墓址已變河身，高年人士談之，津津有味，小[illegible]者考證，尚未發[illegible]傳說山的傳說，古者之遺跡。人僉爲二三等便中，處，爲好奇者所[illegible]河岸尋覓有無物爲墓址之探討，殘碑斷碣，細加摩挲，無意中曾見河畔小橋中，有黃石條一方，兩端架于岸上，保爲簡單之橋樑，苔痕砂草，泥跡中發現該石上鐫有「黃墓橋」三字，筆劃雖經風霜剝落，全形尚可辨別。一時鄉老聞訊，齊來觀看，對於過去之鑑勘中，又多一有力證據。某君係天下市前任市董，據其僱人研究，認爲該墓或即係三國時黃蓋之墓，當時江東一帶爲孫吳區域，黃蓋乃吳國老將，字公覆，湖南零陵人，曹操八十三萬大軍東下，黃奉命與周瑜魯肅迎擊於赤壁，以苦肉計詐降，及實施火攻之將，大敗曹兵，以功加偏將軍。其葬處[illegible]，固未能武斷，而退一步言，當非無名之古墓，證物發現，有待於繼之研究考證云，[illegible]

石家莊石門日報 欲聘劉荷影爲編輯

開三條件函劉商議

（平訊）女作家劉荷影，近在救濟院中，已拒見不相干之外客，據聞劉本人意見，欲出院謀一正當職業，各方面前往接洽者，目的皆在求婚，而院中又限於定章，非有人擔保，不能任劉出院，故一般人預料劉之前途，一時當難解決，但昨聞石家莊石門日報社長孟某，對於劉之作品，頗爲欽佩，對劉之境遇，尤爲所憐憫，因特致函某報，欲謀出路，茲昨有函致劉，謂敝社現有編輯一席，正在聘人之際，茲特徵詢是否足下同意，並附開條件數項，（一）編輯兼校對，能否勝任，（一）除供膳宿外，年薪多少，請開示以便商洽，（一）由平赴石路費，歸鄙人擔任，以上三項，請函覆示，以便定期趨往接洽一切，又乞暫寄利通飯店五十八號，交鄙人收下爲荷云云，聞此函係前日發郵，昨日劉女士接信後，或者即有覆函，是否同意，尚未探悉云。

西湖靈隱寺 和尚實行服役

在飛來峯下工作

杭州訊，浙國民冬令勞動服務，上月十五日晨在杭運司河下補行開工典禮，省市府各機關公務人員五百餘人，由黃紹雄，周象賢等，親行破土禮後，全體乃開始塡塞運司河工程，靈隱寺和尚百餘人，爲遵行政府國民勞動服務政令起見，特令全體在飛來峯下實行服務工作，

南京中大 開放女生宿舍記

玲瓏襯衫招展木馬鞍轡齊全

銀杯書畫黍稷替代香粉胭脂

（南京通訊）在舊歷月圓之日，新歷年完之月，恰遇一個千載難逢的機會，中央大學女生宿舍開放了，本來「開放」二字，用在此處，似乎欠雅欠妥；然而在中國通俗字還不夠用的今日，只好採借用了，記者以值此開放大典，當然去觀光一番，於是邀同友人由成賢街談天，說她的走邊了中央大學，一直走到了只此開放一天的女生寄宿舍，

初入宮門

入宮門簽名簿擋定去路，招待員紛至杳來，就是傳達室，也帶着三分女性了，經某君的提議，參觀的路綫要由裏面而外，自然我們受着嚮導的指揮，由內而外了，宿舍的最末是一塊空地，點綴品便是小姐們的萬紫千紅，玲瓏嬌小的襯衫之類，晾在竹竿上迎風招展，在地上的一角，仍是一攀「木馬」，色調盡是紅鬃，赤兔，胭脂，姿態盡是獨立，自立，孤高，並且鞍轡早已齊備，專待皇后們的坐乘，稍進便是沐浴室。據說此室前身非常簡陋，現在還是市府修理，計有水門汀澡盆十二個，各房倒也簡潔，惟自來熱水，確係手工，已勝過了古時的華清池太液池，

小鳥已知

在第四齋的第一室，桌上僅放着兩張小鳥兒陳燕燕的玉照，並在那背面有這樣的題詞，「燕燕，美麗的燕燕，他是溫柔的性情，豐美的體格，可以爲你嚴峻後生活的調劑者——遊」，這可見此后是燕燕的知己了，一二六號的二條，佈置得太精緻了，令人流連忘返，在此碰見一位招待赫顏，他是在文學系，那種和藹客氣的儀表，叫人敬而生畏，一五三號的陳后，特別有一個木偶像的「撲耳司」，與是最可愛的了，一四六一五一有同樣的佳妙，但可以說是一種淡妝的美，是那清豔有如出水的芙蕖，絕無僅有的一帖草紙，出現於一四零號房中的地板上，表現這位皇后是大膽而不害羞的勇士，

一片紅葉

一一六號的門上一卡片上，[illegible]現出了秋意，[illegible]象徵的憧憬，[illegible]式多了，[illegible]意遂不復放南京[illegible]大家」。在第二齋的一一四號」，算是最精美的一間了，室中充滿了藝術的空氣，個人書畫展覽，室彷彿在一個臥榻上，被褥的鮮豔，枕衾的美麗，夢也會香甜的，在裏廂，桌上的小擺設，最爲得體了！一隻白磁哈叭狗兒，掛上「歡迎」的一個宜興土質小紙牌，也佩着「招待」的黑徽章，這兩件東西，最有趣了，在書櫥中有一盆糖菓，主人端着笑吟吟的請我們用一點，她便是有名的書畫大家張蒨英小姐，我們是熟人。

憮然而悲

據我問她何以一人獨佔一室，她用着悲抑的聲調說：原來是兩位，因另一位同學周汝男女士已經死了，我當時亦爲之憮然。臨別時還在要求批評，我便說：「這是最高學府的代表宿舍，而且是藝術之宮」。後來走到第一齋，碰着同鄉陳清小姐，她與伍蕊小姐同居，這就是體育家的風度了，在窗檻上，擱着斗大一隻銀杯，是陳小姐在南京國際婦女網球單打比賽時得的獎品，上鐫「傑出」，是市長馬夫人沈慧蓮贈的，其他錦標，琳瑯滿目，她穿着運動家的素服，活潑得像神話中的安琪兒一般，眞的「康樂」啊！格外，有一四三號的一些宿舍，壁上掛了一個玉蜀黍，這已表示此后所學的科學了。各室中的皮衫，狐領，倒不多見，惟每室的化妝用品，也收藏起來，這是不公的開放，我想平時怕不會如此肥

康樂生活

總計全體宿舍，嗅不着脂粉香水的味兒，這是證明他們康樂而會已實行新生活了，雖然那房屋窗壁地板痰盂的簡陋，有些辜負了皇后們可愛的青春，但站在下幃用功的立場，似乎也還過得去。若要記者下個檢閱後的總評，那就只有一句「簡潔樸實」的話了，希望常常如此，並希望皇后們出宮以後，到家庭裏去，也常常如此。出門來時，正聽打着午鐘，太陽卻不知「常頂」沒有，此美我精妙的印象中的若照「日有所思，夜有所夢」的稱情，今夜我夢中是恐怕在那兒徘徊[illegible]

請吸最新貢獻上等國貨五彩奇異顏色電木聽子五十支裝粗支

川康牌香煙

每聽陸角

本市國貨介紹所各大商號各大餐旅館各紙煙店均有經售

頭痛救星

天字牌頭痛丹

立刻止痛 一服即愈 功效神速 萬試萬應

四川省特約分銷處
敍府北大街 寶元通號
瀘州迎暉路 寶元通號
安居縣 銅梁縣 合川縣 蕭竹勳西藥房

上海西中堂藥房出品 各埠藥房均有出售

恆孚 變更營業方針

舉行[illegible]大拍賣

十一月十日起

貨價之賤 壓倒一切

特將貴族式的優品 祇賣平民化的價錢

地点：商業場